南京新報

第二三三號
今日本報一張半售洋三分
經中華郵政登記認爲第二類新聞紙類
社址 復興路一三五號
編輯部 電話二一七八四
營業部 電話二一八六九

定報價目	
每月	九角
半年	四元五角
全年	九元
外埠另加郵費	

廣告刊例	
每行十二字高	
每日	二角
每欄一百五十行	
每日	卅三元
以新五號字計算	八行起登

維新政府昨召開 各省市行政會議

維新政府治下之蘇浙皖三省、及京滬兩特別市、暨杭州市政府、爲貫澈中央施政方針、及中央與地方間意見之疏通、以期推進本年度之行政效率、故特於二十三日上午十時起、在維新政府行政院會議廳、舉行三省市政府長官首次行政會議、計到江蘇省陳則民省長、安徽省長倪道烺省長、浙江省汪瑞闓省長、及三省之祕書長、暨上海特別市市長傅宗耀、南京特別市市長高冠吾、杭州市代市長譚恪、由行政院長梁鴻志主席、內政部長陳羣副之、各部部長、及行政院祕書長吳思豫、宣傳局長孔憲鏗、暨政府最高顧問與祕書亦均出席、會議中要案、有關今後之施政祕密、故關防甚嚴、第一日上午、有梁院長訓詞、及各部長致詞、各省市長依次報告各該省市狀況、中午並應日軍華中最高指揮官山田中將之招宴、下午接續報告省市政情、夜間行政院亦設歡迎宴、二十四日根據報告指示意見、商議懇談、以達成本會議之目的、並悉明（二十四）晚維新政府最高顧問原田少將、亦爲各省市代表議請聯歡云、

代外長廉隅批評 英外交政策矛盾

維新政府外交部代部長廉隅氏、鑒於目前英國在遠東所採用之外交方針、已與其傳統政策相背、頗表遺憾、昨特發表感想談片、茲照錄全文如後、

英國對外傳統之政策、雖變幻多端、然有一定不變之鐵則、即有利於英國者、引之爲友、簡言之、即利己主義而已、我國自海通以來、與英國發生商務關係最早、因中英貿易事繁、其後遂牽連及於政治方面、一八四二年中英訂立南京條約、闢五處爲通商口岸、英國勢力、遂得確立穩固基礎、一方面覬覦中國南部物產之豐富、他方面則派遣教士、深入中國內地、藉口佈教、播植勢力、雙管齊下、無孔不入、其手段雖屬漸進、其用心至爲深刻、近數十年、英國在華商務、與年俱進、有獨占之勢、英語又爲商務普用用語、我華習之者衆、無形中具有一種潛勢力、同時英國在華商業之盛、幾無他國可與比肩、而英國遂視我華爲獨有之銷費市場、以文教昌明之中國、與錙銖計較之英國相競、不待智者已可知中國之必歸於失敗、自我維新政府成立以來、英國懼在華勢力失墜、不惜以種種方法、援助蔣政權、最近更貸借鉅資、盡力維持、以冀延長戰爭、坐收漁人之利、曝露其傳統政策上之利己主義、坐令中國人民、嘗受戰爭苦痛、殊不知和平不能恢復則東亞新秩序不能穩固、同時新秩序不能安定、則各國在華商業、不能恢復常態、更妄望其發展、英國此項援蔣政策、非但足證其認識不清、即揆諸英國傳統政策、實亦矛盾、譬獨英國之與美國、每以血與水爲比、而且共盎格魯薩克遜民族比之爲血與水、吾人今日引日本爲友邦、由民族上言、正如英國與美國同、所謂血與血結合、對較其他關係容易接近、英國苟能認識此點、翻然覺悟、自我維新政府、待機承認新政權、則英國可以維持其在遠東固有之市場、並與新興之中國握手提攜、則世界和平之基礎、可以底定、人類之幸福、可以增進、英國外交、素稱敏捷、吾人深信其在不久之將來、必能覺悟、而滿足吾人之期望也、

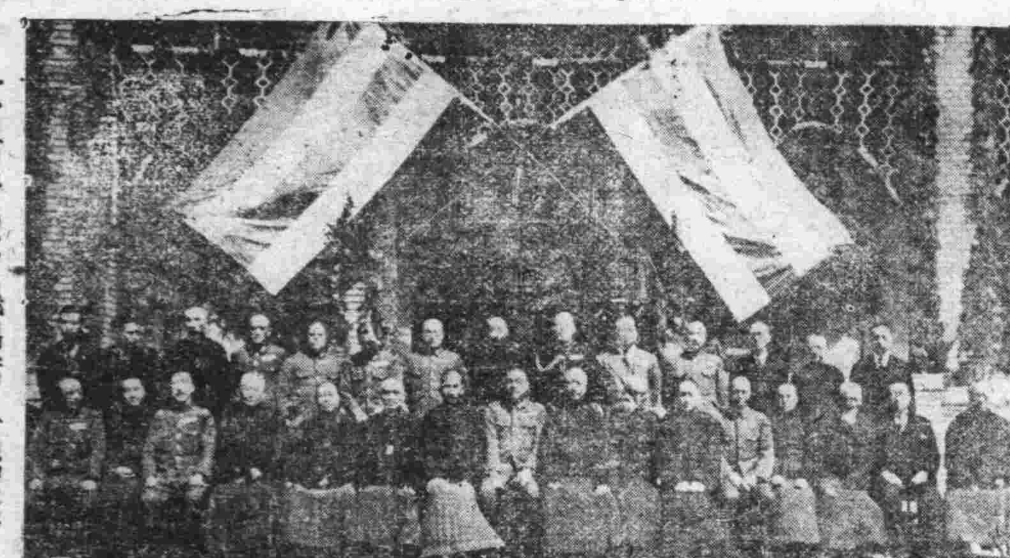

各省市行政會議出席人員留影

日軍渡過修水 佔領安義奉新 武甯東北黨軍受重創

【中聯社二十三日漢口同盟電】頃據日陸軍機偵悉、本日上午十一時、日軍○○快速部隊、已確保安義縣城、並由安義萬河埠附近橫渡馮水、進追敗殘黨軍、現正向西南方疾馳推進中云、

【中聯社二十三日○○同盟電】日軍藤崎成友野口及池田等各部隊、在武甯東北方約二十公里之棺材山附近、與約二萬二千名之大隊黨軍交戰、在二十一二十二兩日間、已收如下之戰果、黨方遺屍一千一百具、捕獲六百五十名、並獲捷克機關槍四十四挺、步槍四百枝、及其他無數云、

【中聯社二十三日漢口同盟電】日軍○○快速部隊、於二十二日上午、占領安義萬家埠後、繼續與各步兵砲兵部隊、將各處之敗殘黨軍、施行殲滅戰、在繼續猛進之中、於傍晚抵達馮水河岸、渡修水河後、僅二晝夜、而修水與馮水間數里中黨軍之重要陣地、已完全在日軍馬蹄下粉碎云、

【中聯社二十二日修水電】黨中央軍及四川雜軍據修水河一帶、約有十四師、共二十萬人、始終不改變其抗日迷夢、日軍爲澈底殲滅起見、前日開始總攻擊、唐蔚破壞黨軍自去年十月經五個月長時間建築之堅固陣地、現正向○○方面、準備進擊、

【中聯社二十三日○○同盟電】日陸軍機最近冒不良之氣候、與從修水方面向南推進之陸上部隊協力繼續活躍、該處天氣自二十二日起、已漸見晴朗、故日機隊更爲踴躍、據本日清晨日機偵察稱、日軍之精銳部隊、已衝進奉新、拂曉即開始掃蕩奉新四周敗殘黨軍、奉新已完全爲日軍所佔領、又日軍工兵步兵各部隊仍繼前日繼續進擊、上午七時五十五分、沿安義北方六公里之下牛田南下、又其他一部隊、已進出於安義東北十四公里之應口、從馮水右岸、以破竹之勢、向南疾進中、

尊重第三國權益 青島商港實行開放 日總領事發表聲明

【中聯社二十三日青島同盟電】青島商港、決於本月二十五日開放外輪、日駐青總領事加藤本日特發表聲明稱、日政府在此屆事變中、忍耐作戰上之重大不利、然始終尊重第三國之權利、此皆衆所周知、但更進而在尊重第三國和平通商之意味上、排除一切困難、於本月二十五日起、毅然對外輪開放青島商港、然第三國方面、均因該商港問題、曲解爲壓迫第三國通商或有參差待遇、並似係誤解爲封鎖中國門戶、誠爲遺憾、而限制使用該商港、純係軍事上之必要、並無其他任何用意、尤以類似侵犯第三國經濟權利、或阻害和平通商之意志、並無絲毫存在、因此屆之處置、第三國定能諒解日政府如何尊重第三國之和平通商、及日政府官憲解決所有一切問題之態度如何公正、列強方面能諒解日政府之眞意、則亦爲東亞興隆之唯一途徑、並盼列強積極援助日政府堅強國續之東亞新秩序建設云、

四屆聯委會 事務部開始工作 北京職員三人昨已南來

【本報訊】二十九三十兩日在南京舉行之第四次中國政府聯合委員會、臨時政府方面、出席委員王克敏、王揖唐、朱深三氏、日內即將乘機來京、茲悉聯委會事務部、已開始佈置會場、工作甚形忙碌、一面由該部電調北京聯委會高級職員、祕書處祕書黃不偰、張劍初、政務處處員何志杭等來京、協助辦理會務、黃張何三氏、奉電後、即於昨（二十三日）晨由北京乘機於當日午後一時飛抵南京飛機場、當場前往歡迎者、有外交部祕書岳廷棟、參事周詩奇、內政部祕書貝志九等十餘人、黃等下機後、即聯袂往謁事務部夏代部長奇峯、報告一切云、

瓊山成立 治安維持會 海南報鼓吹和平

【中聯社二十三日香港電】瓊山治安維持會、已組織成立、前瓊山商會主席任會長、委黃堅訓爲警察局長、海口并設日語講習所、派余瑞萬充所長、發行海南報、鼓吹東亞和平、

日政府考慮 交還中國租界 及撤廢在華領判權

【中聯社二十二日東京同盟電】日貴族院預算總會、本日下午一時二十二分復開、森平兵衞氏問、上海恐怖事件、依據日駐滬當局與工部局之協定、今後是否可視爲業已鎮壓、有田外相答、取締上海公共租界恐怖行爲、將使日籍警員、作有効之協力、方能鎮壓、具體規定、業已實現、對法租界亦擬予以同樣之協力、希能逐步獲得効果、森平氏問、是否考慮收回租界、有田外相答、日政府現正考慮撤廢中國所有治外法權及收回所有租界、以爲日本若能交還租界、則屆時各國亦將交還租界、旋至四時十七分散會、

京市反英會敦促政府 毅然收回滬租界

【中聯社京訊】當茲華中熱烈反英、一再敦促政府、請本民意、收回滬租界、空氣緊張之際、詎暴英不但無誠意遏止恐怖份子、竟又利用租界之黑暗情形、慘殺滬市政船舶管理處主任王傑人於上海公共租界漢口路惠中旅館二樓二四一號房間、足徵暴英對於治安、無維持能力、京市各界反英會、得此消息比即召緊急會議、當經決議、呈請維新政府、卽本民意、毅然收回滬租界、以免不幸事件再事發生、

黨政權蘇省府 畏日軍一日數遷

【中聯社二十三日徐州電】黨政府委任之僞江蘇主席韓德勤、因日軍之積極討伐、最近之態度、頗趨消極、據可靠方面消息、謂韓最近向重慶政府作如下之報告、蘇省北部各縣、最近因日軍之進擊、形勢失利、省府處於危境、因此目下一日數遷、已無安居之地、刻下省府縮小範圍、將各廳與總收發處、改爲總辦公廳、擬變更爲流通事務所、似較適當、重要文件、已祕密運赴某地埋藏、關於今後之處置、急待指示云、

浙東戰雲瀰漫 滬金融界皇皇

【中聯社廿三日上海電】浙東戰雲已起、滬市各業已有驚動現象、貨運正加搶運、輪船公司應接不暇、狀極混亂、呢絨布疋棉紗五金等類銷胃大疲、客幫停購、一旦斷絕、勢必發生影響、金融業更惶惶不安、刻下各方正注視戰事之發展、

黨方財閥鬩牆 宋子文態度消極

【中聯社廿三日香港電】前黨政府行政院副院長、兼財政部長、中央銀行總裁之宋子文、自上列各重要官職、全部被孔祥熙攆去後、彼此兩人、芥蒂甚深、其中雖經宋美齡之調解、但以權利之爭、終難言歸於好、當漢口未失守以前、（廿七年七月間）蔣政權因鑒孔祥熙對黨府財政、羅掘俱窮、幾至無法應付、終日愁眉不展、乃誘宋子文飛漢、請其復長財長、以安人心、當時宋以與孔宿仇未除不願任此艱巨、但以此行爲蔣政權出名電召、如堅決拒絕、與蔣顏面攸關、躊躇再三、結果宋對蔣提出如下要求、『本人（宋氏）如復任財長、未始不可、但須將財部中孔之私人全數撤調、否則不就』事聞於孔、憤怒異常、決定反宋到底、誓不退讓、當時蔣政權知事態惡化、進退維谷、祇得作罷、宋當在漢勾留二日、復乘機飛返香島、但對孔無時無日不在攻擊之中、茲據某方消息、宋氏近來態度甚形消極、已有多日未至中國銀行批閱公文、且擬辭卸該行董事長之職、專度其香島寓公生活云、

粵省改組黨務 李余等謀私利

【中聯社二十三日香港電】李漢魂余漢謀等、爲擴展私人力量、預備將來對黨中央有所企圖、將於四月一日改組粵省黨務、使之淸一色、

日軍早具決心 斷不放棄廣州 日軍報道部長之談話

【中聯社二十三日廣東同盟電】最近黨政權方面、因明知無法奪回廣州、故復散佈謠言、謂日軍不久將自行放棄廣州、日軍事當局有鑑於此、二十二日乃由報道部長發表談話如次、以表示貫澈其態度、

一、此次黨政權宣傳、黨軍將奪回廣州之謠言、早已爲中國各界所不信任、最近乃異想天開、極力散播流言、謂日軍將自行放棄廣州、擬阻止良民、返歸廣州、因之中國民衆及外僑、疑竇叢生、然日政府及日軍之決心、不論其爲現在或將來、決絲毫不改變其既定方針、而華南派遣日軍、亦將永久駐屯在未貫澈聖戰目的之前、決不撤退一兵一卒、脫離廣州、現軍事方面、諸項整理、已陸續竣事、決充實兵力裝備、並保持偉大之戰鬥力量、以備次期作戰云、

即將成立之 華中鐵道公司 地點在上海資本五千萬元

【上海二十三日電】華中鐵道有限公司、爲振興華中交通計、向各方面商洽進行、現已組織具體化、日內即將成立、據聞該公司定名爲華中鐵道有限公司、地點在上海、資本爲五千萬元、經營以華南各鐵路爲限、如京滬、蘇嘉、吳淞、滬杭京蕪等、該公司爲促進產業發展、決採取獨佔經營式、預測前途正無限量云、

黨方贛省保安副司令 蔣經國無力統率

【中聯社二十三日九江電】黨政權贛省保安副司令蔣經國、自去年來即在永豐樂安方面、徵抽壯丁、竭力訓練、閱三月上旬、已受六閱月訓練者、約有五千名、在江西黨方軍管區司令部舉行檢閱、編爲江西民衆抗日挺進軍、最近始進駐南昌方面、任命蔣經國爲挺進隊少將司令、然該項挺進隊、因訓練不足、及與黨江西軍混合之故、時不遵奉命令、故蔣經國對於統率此輩挺進隊極感棘手、

雲南將自由行動 龍雲曾表示意見

【中聯社二十三日重慶電】黨方滇省主席龍雲、前曾數次對蔣介石進言、述其發展策略、因雙方意見歧異、乃不爲容納、龍雲於十五日、對蔣確曾發表其希望、將使雲南十萬大軍、實行獨立、於各自立場、採取自由行動、而關於限定共產黨活動之區域、望能予以斷然處置云云、龍雲此電爲促蔣之猛省、此次如再拒絕、恐將自己實行此計劃、若然、則蔣政權與龍雲之關係、將愈趨微妙云、

內部計劃擴充 皖省各地警政

【本報訊】內政部擴充各省市警政事業計劃、茲經探悉該部以蚌埠蕪湖安慶三處或爲省會重地、或爲商務繁盛之區、將來必須擴充、關於擴充時一切設備、暨交通車輛、器械、以及消防器具之購置、在在需款、故該部此次施政計劃案內、已將蚌埠警察事業費、列爲七萬元、蕪湖安慶兩地事業費各列爲三萬元、以資改進云、

日軍佔領長沙島

【中聯社二十三日特訊】日軍○○部隊、廿一日拂曉、開始在錢塘江黨軍陣前登陸、當即佔領位於杭州富陽間之錢塘江上長沙島、現仍繼續進擊、此役黨方棄屍二百六十具、計獲機關槍一挺、步槍五十九支、步槍彈八千發、及其他戰利品多數云、

飛機襲溫州雷州

【中聯社二十三日特訊】日海軍機活躍異常、迭奏奇功、頃據艦隊報道部於昨日下午四時發表最近之戰況如下：

（一）華中方面：○○機於昨日定襲浙省溫州、猛炸黨方縣政府司令部市街西方軍需工場等處、

（二）華南方面）：○○機二十日炸毀粵省雷州南方之軍用倉庫等、

以上兩處之空襲、予黨方以重大之損害、日機全部安全飛返、

最近二年之 中國各海關稅收統計

依上海江海關總稅務司署發表、一九三八年度、全中國之海關收入、計二億五千四百五十六萬五千四百六十九元、其中輸入稅爲一億六千九十三萬三百二十九元、輸出稅爲一千六百五十三萬二千九百三十九元、兩方面所表示者、均爲數年來之最低數字、轉口稅爲五千五百八十四萬四元、已較前年加倍、表示最近之最高數目、此外船舶稅爲三百萬元、輸出入稅附加稅、爲九百餘萬元、救災附加稅、亦爲九百餘萬元、比之前數年減少、今將三年以來之統計、列表如左（單位千元、千元不滿者四捨五入）

	一九三六年	一九三七年	一九三八年
輸入	二五四・五三九	二六一・二八七	一六〇・九三六
輸出	二四・四七四	二九・〇七三	一六・五三三
轉口	一三・六八五	二〇・一四九	五五・八四〇
船舶	四〇・二三	三・二二五	二・九二
輸出入附加	一三・九六五	一四・五八八	九・一七九

上海天津廣東九龍 四關稅收分別統計

其次試以重要海關之稅收觀之、上海爲八千四百九十一萬三千六百五十元、占首位、天津五千六百四十四萬三千九百八十四元占第二位、廣東一千九百五十四萬七千六百六十元、九龍一千三百八十四萬一千六百九十五元、其中細目如左、（單位千元、未滿千元者、四捨五入）

	上海	天津	廣東	九龍
輸入	六〇〇四三	四五・三六五九	六六五一	二・三〇〇
輸出	二・四二四	三・三八三三	六九一	二五五
轉口	一四・二八七	二・三九九四	七六一	二一
船舶	一・七七〇	四一六	六〇	一
輸出入附加	三・一九四	二・四四〇	六八五	六三五
救災附加	三一九四	二・四四一	六八五	六三五

華中民衆運動 反蔣反共反英統計

【中聯社二十三日京訊】維新政府治下之反共反蔣運動、日趨澎湃、關於最近英國對蔣政權之一千萬鎊借款、顯已透露、民衆之反英氣運、亦因之增大、在二月中、中國之反共反蔣親日運動、已判明者、計達九十三件、加之去歲十二月四十七件、及本年一月中八十七件、其內容計南京三十二件、蘇州十八件、上海四件、杭州十六件、蕪湖七件、九江六件、漢口十四件、共計九十七件、其種類均爲熱烈之反蔣反共大會、及其他親日之演講、電影、演劇、其他三十三件、乃治安維持會及防共青年團、又結成鐵道沿綫之愛護村十七件、招待友軍將士與徽送慰問等計十九件、創設日語學校等五件、發行親日書籍、與其他印刷品刊物三件、設立親日學校等二件、以及其他等等、

專載

日本發展之目標（二）

日本外務省情報部長 河相達夫

社會主義作爲個人自覺之外面發展而出現、在明治二十年時代固已抬頭、但日清戰役前後之思想界大勢、及戰後產業之急激發達之結果、無產階級之顯著的發達、促進了此種主義之勃興、聖西門、費利哀、布爾頓、馬克思等大量被介紹而來者、亦正在此時也、至日俄戰役前後、則形成非戰論而活動、戰後之客觀情勢、顯然有資本家的傾向、社會主義運動、亦益呈活躍、終發展至明治四十三年之無政府共產主義之陰謀事件、邇來官憲之取締雖加嚴重、然歐洲大戰後之社會情勢、與蘇維埃俄羅斯之建設相隨、社會主義之發展、劃一新紀元、信奉馬克思主義共產主義之社會主義者、領導無產者之階級鬥爭、現出澎湃之勢、對此、右翼的國家主義、共勢亦如燎原之火、尖銳對立、而至滿洲事變之發生、

蓋歐洲文明爲外面的、注其力於組織制度爲主、且其根據於實證之實證的精神、透形成科學之發展的使近代物質文明開花結實、而日本之歐化主義、乃被絢爛之外面物質文明所幻惑者也、所謂主義之時代、雖已成過去、但在其接觸之間、在其科學精神輸入之間、金錢萬能之風潮漸次高揚者、實不可否定之事、日俄戰役後、其傾向特甚、一般之風潮、皆形成實利主義、非空想的現實生活、較前期之個人主義及美的生活、更進一步、自然主義由佛羅拜爾、左拉、莫泊桑等之思想輸入、已達於瀰潮、

專論

取消黨府給予英國之權益

英國對華侵略，以武力與經濟同時並進，而武力又爲經濟侵略之前鋒及後盾，故其對華侵略之究極目的，在由經濟上制中國死命，使陷萬刧不復之地，上海英籍猶太財閥沙遜爵士最近由英返滬，向人聲稱：『英人始終爲商人』。所謂商人乃美稱，究其實，則無異自道英國人爲吸血鬼而已。

英國歷來對華經濟侵略，可分三方面綜述之，即交通侵略，金融侵略，工商業侵略是。

英國對華交通上之侵略，又有鐵路及航行兩端。英國在華敷設之鐵道，有淞滬鐵路，北甯鐵路，滇緬鐵路，京滬鐵路，廣九鐵路，津浦鐵路，京漢鐵路，滬杭甬鐵路，粵漢鐵路等，延長竟達二萬餘里。至英國輪船公司從事於中國沿岸及內河航路者，則有太古怡和等大小約二十家，幾至凡中國領海中國內河，靡不有英輪蹤跡，待黨政府成立，則因國權已大部喪盡，海陸已無可出賣，乃復獻以領空之權，聽任英美飛機翺翔於吾人頭顱之上，夫一國之交通，猶人身之筋脈，但綜上所述，可見英人實已操得吾國之大部命脈。

金融侵略，多以銀行爲中心，故英人有專用以侵略中國之銀行，如匯豐銀行，中英公司，麥加利銀行，華中鉄路公司，寶林公司等。此等公司先後成立，遂在中國競肆其金融侵略，而以承攬政治，實業，地方等借款爲其手段。中國政府未顧其害，飲酖止渴，終至造成金融界上無非英國勢力之畸形現象。

至英國對華工商業侵略，則尤爲昭然在目。首以貿易一項爲言，則英國自通商以來，其貿易額常佔中國對外貿易第一位。且自一八八二年以後，無一年非入超，其搜刮我國人民脂膏之鉅，實無慮百萬萬元。更以英國在華工業投資爲言，則紗廠有怡和，太古等，烟廠有英美煙公司等，電氣材料廠有通用電器公司等，肥皂廠有卜內門公司等，糖廠有怡和太古等，以上五項投資之可考者，在一萬二千五百萬元以上，以二成紅利計，即可每年至少攫取我國國富五千萬元以上。

綜上所述，可知英國對華經濟侵略之至深且鉅，吾人若不收回英國在華權益，則中國今後將無以自存，乃黨府昏迷不省，勾結英仇，以爲塗炭生民瘋狂之戰，喪盡國權，斷盡國脈。而英國亦竟蔑視維新政府當初之宣言，例行其貸款手段，以爲進一步之刼奪，故吾四萬萬覺省同胞，爲自身生存計，爲子孫生存計，除撲滅黨府外，應亟起驅逐英人，收回一切英國既得權益，以爲新中國建設之基。

取消英國一切在華權益！

立陶宛接受德要求 德軍進駐米美爾 希元首乘艦巡視舊領土

【中聯社二十二日戈格諾（立陶宛）同盟電】立陶宛政府、因欲決定應付德國要求返還米美爾之態度、曾加以愼重考慮、本日遂決定容納德國要求、以公報發表稱、立陶宛政府決允德政府之要求、以米美爾交還德國、此外立陶宛政府代表、欲與德政府商酌交還米美爾起見、本日遂離戈格諾遄赴柏林云、

【中聯社二十二日柏林同盟電】德政界聲稱、本日德政府接得立陶宛政府正式通告交還米美爾後、德國防軍、遂於本日星夜開始進駐米美爾地方云、

【中聯社二十二日柏林同盟電】德希特勒元首、爲視察闊別二十年復歸德國之米美爾起見、本日傍晚、乘德意志號戰艦離波羅的海沿岸斯納明德爾海港、直駛米美爾、預定明日正午抵米美爾港、在德屬新領土登陸、此屆希特勒元首赴米美爾乘艦一舉、係欲避免假道波蘭、同時以建設大德意志之意識灌輸於德國海軍云、

德立兩國締結 互不侵犯協定

【中聯社二十二日柏林同盟電】德政府本日午後、與抵德之立陶宛外長咸爾勃許及立政府代表數名折衝、締交還米美爾之前後處置、遂於本日德國立陶宛間成立含有互不侵犯協定性質之新友好條約、當由兩國代表署名、若是則德意志立陶宛兩國已解決米美爾問題、並藉新條約以增進友好云、

【中聯社二十二日柏林同盟電】本日德國立陶宛兩國代表間所簽訂之協定內容、爲（一）德國合併米美爾地方、（二）立陶宛軍及警察立即離米美爾撤退、（三）以米美爾港爲自由港圖立陶宛經濟上之便利、（四）德意志立陶宛兩國相誓互不侵犯

米美爾歸德後 但澤亦將繼起

【同盟社廿二日但澤電】自米美爾歸還于德意志之報道、於二十二日傳至但澤後、全市之德意志人、均謂但澤之復歸於德、亦將不遠、皆異常興奮、乃數日前忽然一致轉換觀測、甚謂之復歸於德、其實現尚須相當之時日、故今日彼等均狂呼復歸德意志不已、當局雖竭力制止、亦毫無效果、一般但澤人、皆謂繼續米美爾而歸德者、必首爲但澤也、

羅馬尼亞戒懼 增強國境警備

【中聯社二十一日布加列斯同盟電】羅馬尼亞政府、恐懼德國垂涎羅境、苦慮種種對策、本日總理官邸、特以公報發表對抗鄰邦措置、增强警備國境軍隊之通告稱、羅馬尼亞政府、根據樞密院之決定、以豫備兵員數隊、增强國境警備、然此部隊駐屯於離國境若干路綫之地點、以擊退侵略軍事之行動爲目的、鄰邦各國、若中止動員、則羅政府立即撤退該部隊云、

法總統在倫敦 備受英人歡迎

【同盟社二十二日倫敦電】法國大總統勒勃倫夫婦於在倫敦訪問之第一夜、係住宿於白金宮、二十二日午前往訪倫敦之法蘭西病院、並有隨員等同往、更繼續至詣歐洲大戰中客死之法人紀念碑、奉上花圈、事畢又回歸白金宮、因科爾巴氏法大使之介紹、又會見外交團及倫敦市長等、倫敦全市、自前日以來、各地皆佈滿親法之氣象、窗戶之上、皆飾以英法兩國之國旗、法大總統通過之沿街、皆有多數市民蝟集、爲狂熱的歡呼、眞有夾道而迎之氣象、可知英法親善之風景、今日已達到最高點矣

日義文化協定成立

【東京二十三日同盟訊】日義文化協定調印式、於二十三日下午三時在外相官邸、與駐日義大使阿烏利奇大使之間擧行正式調印式、另有澤田外務次官、三谷條約局歐亞局兩局長、該省關係官、並須馬格參事官、義國大使館員列席、定全文如次、

大日本帝國政府並義國政府尊重兩國悠久之固有文化、而且圖謀兩國各種文化關係之增進、以之使兩國了解相互友好深意、同時促進結合兩國的友好互助的信賴關係、爲鞏固之希望、第一條、締約國力圖樹立兩國文化關係於基礎堅實之上、而且對於此事項取密切之協力、第二條、締約國圖達成前條之目的、故依憑學術、美術、文學、音樂、演劇、電影、照相、無綫電廣播、青年運動、比賽等、通達兩國間文化關係、第三條、前條規定之細項、由締約國有擴限的關係官、以其合意、決定施行、第四條、本協定自署名之日起實施、但締約國之一、若欲廢棄、須於十二月以前通知之、

日陸相在貴院說明 宣撫班活動範圍 今後宣撫事務屬興亞院

【中聯社二十二日同盟電】日貴族院預算總會、本日午前十時二十三分、復賡續擧行、三井清一朗氏謂、「余亟欲聞宣撫班活動之詳細說明、且陸軍與興亞院事務之分界、究在何處」、板垣陸相答、「宣撫班目前配屬於前線之軍隊特務機關、其著手事務之內容、視各地及時期而異、現屬於前線特務班者、隨前線部隊前進、勸導難民歸里、張貼布告、安定人心、從事演講或其他宣傳工作、一俟情勢安定、應經濟生活之需要、即從事給予農民以食糧、搬運生產物計劃金融問題、及其他各種困難事務、而關於此等事業、設爲興亞院範圍所不及之地方、即賴陸軍之力量以行之、然宜撫工作、今後乃爲興亞院之事務、」森平兵衞氏（研）謂、「進而言之、衣食住三件、應第一予以考慮、尊意如何、」鈴木興亞院政務部長答、「余以爲中國產業之開發、交通之施設、農民之復歸農村等項事務、如能予以實現、則衣食住三者、自能解決、」森氏又謂、「將來興亞院、對陸軍以外之文化工作、會否考慮全部予以施行、」鈴木部長答、「政治經濟文化三項包括之範圍、非常廣大、且其關聯之點、亦極其繁多、需要以兵力維持治安之區域、專依賴與亞院之力量、加以宣撫、目下此種區域、已逐漸增加、」森氏復謂、「在華事業強化之本體、係在何處、」鈴木部長答、「在當地爲興亞院聯絡部、在內地即爲興亞院、」零時十四分休憩、

蘇聯共產黨大會 新中央委員選出 多係史丹林派嫡系人物

【同盟社廿二日莫斯科電】第十八次蘇聯邦之共產黨大會、於二十一日行中央委員會、中央審查委員會之改選、現已閉幕、對蘇聯此後內治外交之動向、爲實質的指揮之新中央委員爲七十一名、候補委員爲六十八名、新中央審查委員爲五十名、以其新中央委員之人物觀之、即可知其肅清之跡、昭昭在人耳目矣、蓋彼委員等、多爲史丹林書記長之腹臣、就中之實打發紀夫、張鼓峯事件之肇事人、古列作利秀太爾尼二等大將、亦入於中央委員會、誠堪注目也、主要人物如下、書記長史丹林、聯邦人民委員會議長謨洛託夫、國防人民委員烏與洛西洛夫元帥、重工業人民委員那薩爾加加諾威奇、蘇聯最高會議幹部會議長加利林、黨中央委員會書記安多列夫、貿易人民委員米可耶、內務人民委員培利阿、最高會議附黨指導委員長解爾古利馬列尼可夫、聯邦會議外交委員長九打夫、國防人民委員部次長（二名）埃克斯夫利斯、布覺恩奴伊元帥、聯邦人民委員會副議長布爾加尼、外務人民委員利多比諾夫、同次長波卸姆金、航空機工業人民委員米加伊爾加諾威奇、第三國際執行委員馬奴威爾斯基、

日衆議院議員 一致主張增稅 並要求政府發三百億公債

【同盟社廿三日東京電】二十三日之衆議院本會議於午前十時二十五分開會、其劈頭之第一問題、即爲中國事變特別稅法中改正法律案、此外尚有二件之增稅關係法案、亦列入議事日程、由川崎委員長報告委員會之修正案後、其次乃入於討論、中島彌團氏謂、其增稅固屬當然、依戰爭而有利得者、政府因爲適應長期建設、十五年度、當然宜徹底勵行稅制之改革、森田福市氏謂、政府宜於此次議會終了後、立時設置關於稅制改革之大審會議會、登用民間之人材、而爲調查之研究、藤本捨助氏謂、本案雖對於戰時些少之利得、亦可課以重稅也、松永義雄氏謂、當改革明年度之稅制時、宜採用以所得稅爲第一主義之辦法、而努力於減輕民衆之負擔、但以上諸氏、皆對於委員長之報告贊成、其次道家齊一郎氏又謂、最近日本國家富力、頗爲增大、無妨發二百億、三百億之公債、政府宜由健全財政政策轉變而爲確立公債政策、關於此問題之討論旣終、採決之結果、滿場均一致通過修正案、至午後一時休憩、

日大阪府議員 森田氏逝世

【同盟社二十二日東京電】大阪府所選出之政友會議員、森田正義氏、忽於二十一日午後五時在四谷之本宅患腦冲血症、醫治無效、當即身死、享年五十六歲、

滿鐵總裁 松岡氏辭職 遺缺以副總裁遞升

【同盟社廿三日奉天電】松岡滿鐵總裁、于廿日向政府提出辭呈、二十二日中即可正式發表矣、後任已決定以大村副總裁陞任、而副總裁一席、則以首席理事佐藤應次郎充任云、

香港當局 派艦駐守島南 幷派飛機前往偵察

【中聯社廿三日香港電】香港島南、向無駐艦、當局茲爲加强防禦、將派巨艦駐守、幷派飛機前往偵察、

滬南斯拉夫僑民 擬請法領保護

【本報上海訊】上海約有南斯拉夫僑民五六十人、因該國未派公使、向由捷克駐華公使薛巴代表、自捷克被德合併後、駐華捷使、亦因之去職、上海南僑、將成爲無領事保護之國民、據此間南斯拉夫國民委員會主席裴濟氏稱、該會已電請南政府、商由法國担任保護、因在越南及四川雲南之僑、均係法領署代表也、至於捷克在華利益、已由此間德大使館完全接收、捷使館人員雖尚居住在海格路七二七號使館房屋內、然已失去代表資格、

國際情勢惡化 日五相協議對策 廿二日會議達四小時之久

【同盟社二十三日東京電】最近日本政府內部、有以中國及歐洲諸狀勢並蘇維埃問題爲中心、而有相當活動之情勢、五相會議、已曾開數次、一方面有田外相於二十一日曾訪問平沼首相于其私邸、曾作種種之協議、二十二日午後八時十分、又在首相官邸開五相會議、平沼首相、有田外相、板垣陸相、米內海相、石渡藏相出席、以最近之狀勢爲基礎、討論日方所宜持之態度、達於四小時餘之久、至二十三日午前零時二十分散會、

美國拒絕 承認德併捷克

【中聯社二十一日華盛頓同盟電】美國務卿代理威爾斯、昨日下午、曾往訪德國駐美大使泰晤盛、面交德國合併捷克致美備忘錄之覆文、其內容業於本日發表、然其主旨爲德國合併波西米亞摩那維亞兩地、毫無法的根據、故拒絕承認、且該覆文中滿幅強硬措詞、抨擊此兩德國行動、並附有本月十七日之國務院聲明副本、頗堪注目

波蘭通知英政府 不參加反德宣言 倫敦報紙論調極抱悲觀

【中聯社二十一日倫敦同盟電】英政府爲對抗德國圖霸中歐企圖、發表英、法、蘇、波蘭四國反德共同宣言、幷擬喚起巴爾幹半島各國開始靈敏外交之活動、然波蘭駐英大使拉提斯基、本日上午、曾往訪英外務部、通告英政府、稱波政府幷不贊同英政府提議反德共同宣言、

【同盟社二十二日倫敦電】英政府欲乘德合併捷克之機會、而企圖爲侵略反對之共同宣言、努力向各國慫慂、二十二日據倫敦政界消息通者謂、該宣言案、僅有數行、極其簡單云、使愛好平和之各國相結合、於認爲有侵略之威脅接近時、即立時採取阻止侵略之措置、而由各簽字國間開始協議抵制之方法、又克洛尼克爾報之外交記者巴諾恩巴特列特氏、於二十二日在該報上、已看透該宣言案之成立、而抱悲觀的見解如下、『受英國慫慂之各國、共得到英國所與之保證、究能超過以前聯盟契約之力乎、在不斷的有受侵略威脅之國家、實際上有侵略之事件發生、亦不過僅由反對侵略宣言之簽字國、提出抗議而已、仍然不能安心也、此等契約、在前此聯盟規約中、已有明確之規定、更在不戰條約中、亦布滿其趣旨矣、究有何益、即彼現在提議反對侵略之英國本身、亦有破毁該條約之舉也、

司法行政部法規編查會啓事

查各種法令、自此次事變以後、時異勢殊、自非分別加以修改、難期適用、本會爲編纂法令機關、考訂因應、審愼萬討、不厭周詳、茲擬將現行之民法繼承編、先行著手編纂、特爲登報徵求意見、以收集思廣益之效、想海內不乏大雅宏達、精研法律專家、務希各抒偉論、將該兩編原列各條、悉心研究、如認爲必要修改、請即附列修正條文、並將修正理由逐條加具詳細說明、繕就清本、於五月三十一日以前投寄本會、備採擇、倘祈不吝賜教爲幸、本會啓 B624

內政部佈告 衛字第 號

爲佈告事、照得八一三事變後、京內外各級衛生機關及醫療組織破壞殆盡、自我政府成立以後、社會秩序安定、流亡民衆返歸日增、各項衛生事業自應積極恢復、以利民生、所有原服務於各級衛生機關之醫師、藥劑師、助產士、護士、化驗員等人員、或其他平日學有專長而願爲社會服務者、仰即依照左列辦法填具申請書預向本部申請登記、以備隨時錄用、切切此佈

附錄用衛生人員暫行辦法十二條、申請書格式一份

內政部錄用衛生人員暫行辦法

第一條 本部爲徵集辦理衛生人員以便分發各級衛生機關服務起見、規定本辦法

第二條 凡具有左列資格之一者、均得向本部衛生司申請、以備量材錄用（一）合格之醫師（二）曾受公共衛生訓練之合格醫師（三）合格之藥劑師（四）助產士（五）已受公共衛生訓練之護士或普通護士（六）藥劑生（七）化驗師或技士（八）畢業於國內外著名大學之生物學系者（九）公共衛生工程師（十）曾服務於國立省立或市立衛生機關之事務員

第三條 凡申請之各項人員、須依式塡寫申請書、此項申請書得逕向本部衛生司函索（附郵一分）

第四條 申請時將所希望之工作及待遇、塡入規定欄內

第五條 向本部繳呈申請書時、可毋庸附繳證明文件、但須註明能提出者之名稱件數、俟接得本部通知後、再行攜同證件來部面詢、以憑核辦

第六條 凡經本部審查錄用者、於接到本部通知後、須備相當之保證人出具書面保證後、始得分派工作

第七條 前條所列之保證人、須合於左列規定各款之一者（一）維新政府所屬各機關現任薦任以上官吏一員（二）維新政府所屬各機關現任委任官二員（三）政府轄區內五千元以上資本正式商號之請保

第八條 凡申請者、概不收受任何費用

第九條 申請人塡具申請書後、由郵局掛號逕寄本部衛生司

第十條 前項申請書之格式另訂之

第十一條 本辦法如有未盡事宜、得隨時修正之

第十二條 本辦法自部令公佈日施行之

內政部錄用衛生人員申請書

姓名		字 別		性 別		年 齡		籍 貫	
現在住址					永久通信處				
出身									
擅長之技能									
詳細經歷									
願担任何種工作									
所希望之待遇									
錄用前能否提出證明文件並註明名稱件數									

最近二寸半身相片

中華民國 年 月 日 申請人（具名蓋章）

本部衛生司審查意見（本欄申請人無須塡寫）

附註 1 申請時無須附繳證明文件俟本部初步審查後再行通知攜帶證件來部面詢 2 申請書塡妥後逕寄南京內政部衛生司 經核定後再行分配工作

（內政部格式衛字第三號）

實業部通告滬絲字第二號

爲通告事、照得後開各絲廠、前經本部事業估價委員會估定價值、按照公司法規定現物出資之例、分別照數發給華中蠶絲股份有限公司股票、以重產權、現在此項股票業經製就、合亟通告、仰各廠廠主或負責人員迅即遵照後開辦法八條、於本月三十一日以前覓具妥保、先行領取「具領股票憑證」、以憑日後換取正式股票、除函各絲廠外、特此通告 實業部部長王子惠

附各絲廠領取華中蠶絲股份有限公司股票辦法

第一條 各廠主以上開股票數額甚鉅、本部爲防止冒濫糾紛起見、先行發給「具領股票憑證」、倘在六十日以內經本部調查無訛、再准 [illegible]

事業估價委員會業已估價各絲廠廠名列後

無錫森明絲廠 無錫泰孚絲廠 無錫鼎盛絲廠 無錫乾生第二絲廠 無錫永裕絲廠 無錫福綸絲廠 無錫宏緒絲廠 無錫禾豐絲廠 無錫潤康絲廠 無錫嘉泰絲廠 無錫大生絲廠 無錫振元絲廠 江蘇農民銀行第二倉庫 無錫振裕棧 無錫鼎昌倉庫 蘇州大有絲廠 蘇州瑞豐絲廠 杭州慶成絲廠 乾蠶機 B622

民生鐵工廠經理顧兆馥（即照福）讓 厚德祥公司代表上野一夫受 盤聲明

竊兆馥在南京漢中路十一號創設民生鐵廠一所、已歷有年、今已讓盤與上野一夫執業、門面瓦房三間及前後基地、另由受盤人自行締約承租、並議訂各條立約各執外、自讓盤之日起、受盤人沿用厚德祥字號、以明界限、從此手續分清、各自負責、理合登報聲明如上 B620

南京特別市政府布告 字第 號

爲布告事、案奉內政部衛字第七號訓令內開、案查管理中醫暫行規則、業經擬就、呈奉行政院核准、並由本部公布施行在案、嗣後各地方官署管理轄區內之中醫、自當遵照公布規則辦理、隨時督促、令向本部申請審查給證後、方得執行業務、否則應即取締、以重法規、茲特檢發中醫暫行規則及申請書格式、仰該市轉飭所屬遵照、等因、奉此、除分令外、合行抄同章程、布告週知、仰各該中醫依照規則、填寫申請書、呈由本市衛生局轉請內政部頒發證書、以憑執業、幸勿觀望、此布 附發中醫暫行條例及申請書格式 B616

南京特別市政府布告 字第 號

爲布告事、案奉內政部衛字第十號指令內開、據呈已悉、所稱醫師等證明資格文件、因此次事變遺失者、於呈部審查給證時無從提出等情、尚屬實在、茲經本部擬就頒發醫師藥劑師助產士等證書變通辦法、除分令各省市遵照外、合行令仰該市遵照辦理、等因、附發變通辦法、奉此、除分別飭屬遵照外、合行抄同變通證明辦法、布告週知、仰各該醫師藥劑師助產士等、凡因此次事變遺失證書者、按照辦法所規定、呈由本市政府轉請內政部查核給證、事關補救各醫藥人員身分證明、幸勿觀望、此布 附發內政部頒發醫師藥劑師助產士等證書變通證明辦法 B617

江利輪船公司啓事

本公司前租汪姓源大小輪駛南京鎮江、現因各股東無意經營、議於本月二十日公司結束、源大小輪退還汪姓、所有以前欠租、蒙汪姓情讓不取、所欠租金但是公司一切人欠欠人均歸孫實股東清理、汪姓船主不負其責、特此聲明 江利輪船公司謹啓 B614

中華鐘表眼鏡行

本行採辦歐美新式鐘表光學眼鏡、聘請專家技師精修各國鐘表、專鑲全口金銀磁牙、現已正式開幕、減價一月、歡迎各界參觀比較

地址太平路黨公巷口一百十八號 B611

各地新聞

江蘇省

營業稅決下月起徵 稅率並未增高 各縣或分先後推進

【中聯蘇社訊】蘇省開辦營業稅、經王處長詳細籌劃、各項手續均已漸次解決、廿一日據王處長告記者、營業稅各項章則、悉依照舊章辦理、所定稅率雖已變更、但決不高於舊政府時代爲原則、開辦時期、業決定在夏季啓征、現處方所考慮者、爲下列兩問題、（一）調查手續、因營業稅即將啓徵、各項調查手續、自宜簡明從事、但應如何求其手續簡單而所得詳明、此應加考慮者一、（二）將來營業稅啓徵時、是否全省各縣同時開辦、或分別先後、逐漸推進、因目前各縣商業枯榮懸殊、滬寧南線各縣商市間已恢復常態、但其他各縣商營仍萎靡不振、其間對於稅收前途、大有研究、故或須分別階段、逐漸設局啓徵、

江都警所擬定 管理公共場所規則

【本報江都訊】本邑警察所、以公共場所、宵小最易混跡其間、特擬定管理公共場所規則八條、請求各關係機關核准備案、聞各方面指令、不日即可發出、警局俟令到後、即依據實施、茲將該規則錄誌如下、（第一條）爲防止盜匪保障治安起見、特分別規定之、（第二條）旅店爲往來旅客留宿之地、最易潛匿匪類、嗣後各旅店、凡遇旅客前來住宿、應責令覓取妥保、方得容留住宿、倘經查出無保留宿者、該旅店應負連坐責任、（第三條）戲院看客雲集、難保無莠民混跡其間、各戲院應設置軍警稽查坐位、由本所或分所隊處、隨時派巡邏班前往嚴祕稽查、各戲院經理及執事人等、應需嚴密注意、如遇有可疑人民及類似匪徒者、立即報告、以便盤查、戲院停演時間、每日以下午六時以前爲止、（第四條）售吸所係烟民聚集之地、設恐宵小託故吸烟、滋生弊竇、嗣後售吸所每日至遲下午九時即不得容留吸客、遇時查有吸客、以及不良份子、容跡其間、隨時帶所訊辦、該售吸所所主、應負連坐責任、（第五條）凡浴室每日營業時間、暫以下午十時以前收市、但遇有形跡可疑者、隨即報告該管分所查辦、並不准容留開客住宿、（第六條）其他公共場所、如茶館菜館等店、每日應於下午十時以前收市、并不准容留開客住宿、（第七條）各公共場所經理各執事人等、應將姓名、年歲、籍貫、住址、詳報本所登記、以便稽攷、如遇有形跡可疑及類似匪徒者、應即報告該管警察分所辦理、倘有隱匿不報、一經查出應負連坐之責、（第八條）各公共場所遇有親友前來探望、不及回歸者、應先報明該管警察所備查、方得留宿、

蘇各縣警備隊士 大舉討伐游匪 期於政府一週紀念前後肅清

【中聯蘇社本地特訊】據××部隊消息、日軍西方地區各地警備、於十八日始、期於維新政府成立一週年之前後、在無錫、江陰、常州、周圍開始蠢動之黨匪、游擊隊、加以討伐肅正、此種迅雷不及掩耳之手段、實使黨匪毫無對應之策、收獲甚大之戰果、各地住民、因脫出强奪暴行等塗炭之苦、對日軍之行動、深表衷心之感謝、並希望於日軍守護之下、早日恢復治安、討伐之情況如次、三月十八日、無錫警備隊、於梅村東南二公里朱家巷附近、討伐鄧本瀛匪、以之擊退、同日西石橋警備隊、於江陰西方十二公里申港、口東南四公里附近、擊退擁有輕機之敵匪約四十名、二十一日、張涇橋警備隊、掃蕩該地、西方四公里八士橋鎮、於南方二公里渠橋、與持有輕機之土匪交戰、約三十分鐘、使之潰滅、又該日中港西南地區掃蕩中之北國港鎮警備隊、於申港西南約四公里東菜橋、遭遇約三百之敵、將其擊退至西南方、此次討伐中、敵之損害、遺棄屍體約一百餘、裁獲步槍子彈等極多、日軍無損害、各地潰匪勢將覆沒無遺云、

滬中華工人福益會 籌設各地分會 參加組織團體達五十餘 登記工人有十二萬餘人

【中聯滬社訊】本市中華工人福益會、自經積極籌備以來、會務進展甚速、該會鑒於戰後各業工友散漫、失業工人衆多、爲謀工人福益起見、特督飭各業組織團體、辦理登記、調查失業人數、以資救濟、茲悉、現已組織成立者達五十餘個團體、參加登記工人有十二萬餘人、其中以碼頭上下力業肩貨業水木工程業及交通業等團體登記工人數最多、并悉該會爲擴展會務計、刻正積極籌設江浙各地分會、聞崐山、浦東兩分會、業已成立、進行會務工作云、

武進

城區小學 紛請增班

【中聯社武進通訊】武進城區縣立各小學校、自本學期開始後、學生極形發達、致原有教室、無法容納、紛紛呈請添班、惟當局對於教費問題、現時尚無辦法、最近縣署核准添班者、僅下列三校、（一）縣立新橋小學校、現有連在籍學生、共計三百九十四人、實到三百七十七人、准自三月份起、闢六教室授課、（二）縣立西直街初級小學校、現有連在籍學生、共計八百十五人、實到七百七十二人、已有九教室、准自三月份起、增加一教室、（三）縣立廣化橋初級小學校、現有連在籍學生、共計一百三十二人、實到一百十九人、准自三月份、暫闢三教室授課、惟嫌實到數未能足額、着從速招足云、

江都濱江圩岸 分兩期修建

【中聯社揚州訊】揚州濱江之六圩江岸、歷年坍塌、沿江田畝、隨時有陸沉之虞、而該處六圩汽車站碼頭、更以屢修、影響鎮揚交通極鉅、茲值春汛在即、此項修建工程、刻不容緩、江都方知事、迭據地方人士請求後、爰經飭科擬定修建計劃、惟以鉅大工程、款項無着、茲擬將全部工程、分爲二期實施、第一期工程、將修建都天廟至瓜洲間圩堤及六圩汽車碼頭、經核實估計、除開挖用費外、計需款六四·七〇三元、至第二期工程、則爲建築瓜洲六圩間丁字壩、需款尤多、設同時舉辦、實爲一縣財力所不及、方知事爲應時事需要起見、擬先將圩堤建築完成、爲發救濟治標之防護辦法、特擬具計劃書及設計圖表等件、分呈省府及財建兩廳核辦、

綏靖五區司令熊育衡 在城鄉董事座談會解釋撫字意義和辦法 除暴安良撫慰良民改正人民思想及心理

【中聯社揚州訊】江都縣署、特於二十日晨九時、召集全縣城鄉董佐以及各村坊長、舉行會議、先期簽到者、計達一百三十五人、均向縣署領取留宿券及餐券、在指定處所餐宿、其離城較遠之各鄉村長於報到以後、即聯袂游行市廛、參觀戰後復興之揚城景象、二十晨大會開幕、參加人員、均准時出席、地方各主要長官、亦紛紛蒞臨、大會即於奏樂聲中、舉行隆重之開幕典禮、全體肅立、向國旗行最敬禮後、由熊綏靖司令、方知事、及有關機關各長官等、相繼致詞、按照預定之講題、闡明實施新政各重要意義、各長官於演講後、即舉行共同攝影、以資紀念、並歡宴各董莊村坊長、藉以聯歡、並決定第二日議事日程、茲將綏靖部保安司司長熊育衡氏之講演說、錄誌如下、今天是駐屯軍小川司令揚州班桂班長憲兵隊土屋隊長與江都縣方縣長、因護路救災田賦等事、召集城區的董事和坊長、鄉區的鄉董和村長等、開懇談會、本人因爲這個盛會、是很難得的機會、而且各鄉村坊長等、是鄉里有聲望的、又爲直接辦理地方自治的人士、與本部有聯絡的關係、所以乘此機會、也來列席、藉此與諸位談談、查事變以來、本縣各鄉鎮、多被那敗殘的黨軍、和所謂游擊隊便衣隊所盤踞、安分良民、處於那暴力之下、有錢的逃到租界上躲避去了、自愛的也就緘口不言、不願過問地方上一切事件、奸惡的就乘時而起、與那土匪式的便衣游擊隊勾結起來、狼狽爲奸、敲骨吸髓的欺壓良民、弄得天怒人怨、求去不能、求死不得、在那暗無天日的地方、苦度着地獄似的日子、還談得到什麼地方自治嗎、所以乎得甲區和乙區、甲鄉和乙鄉、苦樂相去天壤、一則欣欣向榮、安居樂業、一則拘驚受怕、無病呻吟、我維新政府、不忍地方良民、始終在黑暗裏度那非人的生活、所以毅然而起、出任艱鉅、成立了新政權、現在整整一年了、這一年當中、做了不少撫綏民衆安定社會的工作、亟亟的恢復城鄉的繁榮、拯救那流離失所的民衆、要知成績怎樣、隨有事實的證明、毋庸我來贅說、惟蘇北地方、最近經友軍和我綏靖部隊、分路掃蕩、勢如破竹、敗殘的匪眼看快要肅清、本部責在剿撫、我們江都四鄉情況、已漸漸的明朗化、那末、剿的時期過去、我們要注重在撫的工作、按照這個撫字的解釋、有兩種說法、從消極的方面說、就是除暴安良、從積極的方面說、不但是撫慰良民、並且還要矯正人民的思想、改變人民的心理、纔算完成使命、換句話說、就是要壞人變做好人、更要叫好人永遠不做壞事、不做壞人、這話又怎樣講呢、因爲有一種思想不堅定的人、甚而至於有智識的青年、他本來不是壞人、但是一被感情所衝動、或是被那黨政府的虛僞宣傳所麻醉、或是爲萬惡的共產邪說所引誘、他就拋棄純潔的思想、走入歧途、把天賦的良知根本動搖、譬如這次附和無意識的抗戰、就是一個例子、其中很有些思想純正智識階級、也不加判別、隨聲附和、並且把土匪式的游擊隊、認爲愛國分子、自殺的焦土政策、認爲抗戰的要素、反把維護地方的人士、目爲漢奸傀儡、種種的觀念錯誤、還要始終執迷不悟、這是什麼道理呢、這就是那黨政府不明國際大勢片面的宣傳、深深印入人民的頭腦、所以現在要做撫的工作、和辦理地方自治、首先要把人民的錯誤思想矯正過來、變態的心理安定起來、一切的事情、就可迎刃而解了、那末、做這種工作的、是那一個呢、這就是要煩勞諸位負起責任來、因爲諸位是各個地方的領導者、是一般民衆所信仰的、一舉一動、一言一行、都能夠發生影響、你們說一句話、等於我們出若干張佈告、我們江都軍興以後、地方一切事業、如治安、教育、交通、建設、自治等等、全賴友邦長官、努力維持和指導、纔有今日、事實勝於雄辯、諸位平心比較一下、就可知道從前黨政府的虛僞宣傳、是欺騙民衆的、但是四鄉地方很廣、人民衆多、對於友邦親善意思、以及新政權之救民政策、未必家喻戶曉、非賴諸位努力去宣揚、切實的去勸導、不能收深入民間的效果、所以本人今天最希望的、是請諸位回到鄉間去、把上面所說的話、懇切的告訴大衆、好叫他們把平常所懷疑厭惡的心理、變換過來、多數的人民、能夠明瞭事實、信仰友邦、信仰新政權、使那少數的壞人、從此改邪歸正、變做好人、不但我們綏靖工作、容易完成、地方上商民也可以安居樂業了、此外還有一點、就是我們綏靖隊駐紮在各鄉鎮上、是來保護良民的、如果有騷擾的事情、希望諸位不必客氣、隨時指實密告、本部立即查辦、決不姑息、至於各地方如有隱藏的不良份子、或是私藏槍械、都希望儘量的檢舉、本部隨時逮捕、軍法從事、倘若姑息養奸、一旦發覺、被他們連累、不但是要按軍法治罪、並且要發封房屋、那是多麼苦惱呢、爲人受過、殊不值得、希望諸位不憚煩勞、隨地勸告、務期一般無知愚民、毋再誤入歧途、後悔莫及、

丹徒

兒童常識比賽 敦本小學冠軍

【中聯社鎮江訊】丹徒縣公署、爲增進各學校兒童常識進步起見、特於上星期六舉行常識比賽、以敦本學校成績爲最優良、計六年級得第一、五年級亦得第一、足徵該校陳校長教導有方、殊堪欽佩、其比賽成績如下、六年級、一、敦本、二、碼小、南華、三、模小、四、薛小、五年級、一、敦本、二、南華、三、碼小、四、模小、五、薛小、

察哈爾

察南政府 振興畜牧事業 設女子中學商業學校各一所

【懷來通訊】蒙疆區域之蒙古地方、因地質關係、人民大多長於畜牧、拙於工商、是以畜牧事業、向極發達、察南地方雖亦素重畜業、然以童山不毛、牧草日漸缺乏、故畜牧業遂亦隨之趨於衰微、現欲謀畜牧之繁盛發達、非先設法增植牧草、充裕飼養料不爲功、察南自治政府當局、頃有鑒於此、爲謀根本振興畜牧事業以補飼養料之不足起見、本年特擬於各縣荒坡、廢河、公私墳地、以及瘠薄壤土、不宜種植稼禾之土地、設法栽種牧草植物、以期食源豐足、而免滯障畜牧前途之發展、現關於適種牧草地積、業經通令各縣公署、調查呈報、俾資政府妥爲配發籽種、依法實行試種云、

【又訊】察南自治政府教育當局鑒於治安工作、已告確立、百業均步入繁興、故對於教育事業之革新推進、設計極爲努力、前爲救濟各市縣失學女子、以資授與生活上之必要知能、培養其勞作習慣養成婦德之精神起見、曾計劃籌設察南女子中學一處、以爲將來女子謀求職業、服務社會之機過、茲悉經多時之籌備、現已完全就緒、校址覓妥宣化縣城舊縣署內、本年擬招收年在十八歲以下具有高小卒業、或同等學力之女子四十名、報名日期自三月一日起至二十八日止、考試日期爲二十九三十兩日、三十一日註冊、四月一日入學、正式上課、又聞當局更爲造就高尚之商業人才、以期擔當今後各地商業經營之中堅指導者起見、特擬籌設察南商業學校一處、現正積極組設中、不久當可就緒着手招生、此又爲察南教育放一光彩者也、

浙江省

浙東沿海各地 遭受游匪蹂躪 人民不堪虐待紛紛逃滬

【中聯社二十三日香港電】頃據由甬逃滬者談、人民在浙東生活、日受空襲警報、終日如處黑暗地獄、最近游擊隊大批調回浙東、沿海各地盡遭蹂躪、大都逃滬謀生、情形異常恐慌、

嘉善加闊縣道 禁在道旁植樹 自生雜樹由地主遷除

【嘉善訊】嘉善縣署自成立以來、對於縣政推進甚力、茲爲建築縣道、暫定加闊四公尺、道旁嚴禁栽植樹木、並訂定規則、茲錄如下、第一條、本縣縣道向以東北至楓涇鎮、與松江縣交界之華亭塘塘岸、西經張家口與嘉興縣交界之上官塘塘岸、及經運金港口與嘉興縣交界之下官塘塘岸爲縣道、第二條、本縣縣道、向非衝要、近自滬杭鐵路杭楓公路通車以來、行旅益形稀少、故暫定闊度爲四公尺、第三條、本縣縣道如有修築必要時、以河坎爲路邊綫、以原中心爲中心綫、河方及田方、各均加闊至四公尺爲止、但河坎查無坍瀉時、應責田方退讓、田方查無侵蝕時、應向河方加闊、以昭公允、第四條、本縣縣道在規定闊度內、不得栽植樹木、如有自生雜樹、一律由地主自行遷除、第五條、本縣縣道旁新建或改造房屋、業主均須先行呈報本公署勘察退讓尺度、方准動工、第六條、如有違背第四第五條之規定、而抗不遵辦者、處一元以上十元以下之罰金、第七條、本規則呈請建設廳核定後、由本公署公布施行之、

杭州

光華小學 舉行野外教學

【杭市訊】杭市艮山門外、人煙稠密、有小學六所、兒童衆多、事變後完全停頓、迨至上年九月、始由就地士商、公舉朱錦堯君、創辦私立光華初級小學校、就學者有八十餘人、自本學期開始、增至一百三十餘人、以小楊墅廟爲校舍、尚感不敷應用、現將教室分間、並添置教具桌凳、且以不收學費、僅酌收書雜費不多、赤貧者一律免費、雖市府社會局略有補助、相差甚鉅、皆由該校長自墊、但成績甚優、茲悉、該校以天氣晴暖、特由教職員率同全體學生、舉行野外教學、前往西湖一帶、暢覽天然佳景、採集各種標本、中年級生、實地學習寫生畫、朱校長指示野外教學、頗得兒童心理、均欣然色喜云、

山東省

省立地方銀行 具體辦法決定 資金定三百萬元 願意投資者甚衆

【濟南訊】關於山東省地方銀行之設立、各關係方面俱努力討研樹立具體策中、最近決設立準備委員會、委員長爲準備銀行濟南分行經理黃徇伯氏、副委員長濟南商會長苗蘭亭氏、常務委員爲魯大鑛業公司張叔衡氏、特務機關囑託濟南銀行支配人、淺井秀次氏、及市商會委員張蔭三等三人、特務機關囑託志村悅郎氏爲顧問、現已舉行設立準備委員會二次、設立之方針大體業已決定、十八日更舉行最後之委員會、行將正式決定一切矣、該行資本金爲三百元（先付半額）資本醵得後、則由發起人籌備開幕、現願出資者極多、故在實行上甚爲樂觀也、

黃縣招遠 秩序逐漸恢復 居民陸續歸來準備復業

【烟台通訊】魯東道公署、自日軍收復龍口黃縣招遠後、地方治安、負責有人、而對宣慰民衆、及指導政務之推行、亦亟待派員前往、爰特派建設科長李培垣、往各該地開始工作、李氏奉命後、偕同股長王西園、於日前起程前往、頃已返烟、據談、抵龍口黃縣後、見被匪騷擾蹂躪後之地方、眞使人觸目心怵、該處商民、已十室九空、婦女所帶之金銀飾品、概被匪賊掠去、號謂現金出納救國運動捐款、按黃縣爲魯東最富庶之區、自事變後、被游匪搜刮之金錢、約有七百萬元之譜、日軍進抵龍口時、匪賊聞訊、勒令商民撤退、將民房燒燬十分之三、幸日軍神速進行、未至盡成焦土、黃縣城內之商號、遷避一空、民房多爲瓦礫、誠堪浩嘆、又李氏開始宣慰後、民衆深爲信賴、遠近歸心、對日軍及治安隊等、極表敬仰、地方秩序亦逐漸恢復、人人喜形於色、戰後一般號商、多準備購物、籌謀開業云、

青島

中日教職員聯歡 組織聯歡會

【青島通訊】本市教育局擬舉辦之中日小學教職員聯歡大會、該局特召集市區各校長開會討論、經決定假江蘇路小學大禮堂舉行、屆時並舉行懇談、雅樂、球賽、小學生表演、茶點、並放映中日學生聯合體育大會影片、以資助興、至一切詳細辦法將於下次籌備會決定云、

特載

英國侵略中國之檢討（三）

（三）英國的經濟侵略

自鴉片、英法聯軍等戰後、英國向中國施行經濟侵略的事實、不一而足、歸納言之、約分爲（一）關稅的侵略（二）鐵路的侵略（三）銀行的侵略（四）工商業的侵略（五）航運的侵略等、茲述其概要如次、

（一）關稅的侵略

中國關稅主權淪落於英國人的手中、始於鴉片戰爭後所訂立的南京條約、在鴉片戰爭以前、中國的關稅權、完全是自主的、對於外貨進口得自由課稅、以限制入口及調節出入口的商品、譬如某種外貨之輸入足以危害本國工業的、則加重稅率以遏制其入口、對於本國需要留供自用的貨物或原料、則加重出口稅率以阻止其出口、對於本國所必需的貨物或原料、則減輕進口稅率或完全免稅以引誘其入口等、現在世界各國都是如此、中國在鴉片戰爭以前、也是與各國現在所行使的關稅制度、完全一樣的、但是從鴉片戰爭後訂立了南京條約、英國一手便把關稅主權握住了、中國關稅自主權、於是一變而爲協定關稅了、南京條約第二款規定、「中國准英國人民帶同眷屬寄居沿海之廣州、福州、廈門、甯波、上海五處港口貿易無礙……」這是英國强迫我國開放五口、允許英國人民居留貿易的第一聲、同時又規定、「英國派設領事住該五處城市專理商業事宜、與各地方官協同令英人按照下條規定、淸交稅餉等費、」這是英國在中國取得領事監視中國關稅的第一幕、又同約第十款規定、「前第二款內言明開關俾英國商民居住通商之廣州等五處、應納出口進口貨稅、均宜秉公議定例則、以便英國商民按例交納、今又議定、英國貨物自某港按例納稅後、卽准由中國商人遍運推銷、所經稅關不得加重稅例、」這是英國規定進出口稅、將課稅公平的義務加在中國的身上、在南京條約訂立後二年、英國又迫淸廷簽訂中英通商條約、更於虎門條約訂立之後、把稅率規定爲值百抽五、於是此後中國的關稅自主權便完全失掉了、以後在天津條約裏、又把內地通過稅規定爲子口稅、每百兩抽子口稅二兩二錢、免徵各關卡釐金、所以英國貨運銷到中國內地、只須繳納一次子口稅後、便可以毫無顧忌地遍運全中國了、但是中國的土貨則不然、中國土貨到一處須多繳內地關卡釐金一次、雖屬同樣貨物而價目比外國貨品自然要多些、因此之故、洋貨充斥市場、土貨日見滯塞、中國產業日見衰落、就是子口稅爲其致命傷、所謂子口稅、簡直就是摧殘國貨保護洋貨的關稅制度、

新都無綫電料行 本行經售修理無綫電機設計裝置 地址維新路四〇三號 A144

賤售運輸汽車 利華牌三七年式五噸上等一付貨客如合意者請至本店接洽 地址開設南京市中山路保泰街四五號 常盤洋行 A184

南京 大江皮鞋商店 本店自製男女新式皮鞋花樣新奇價廉物美承蒙惠顧請來一試 店址：中山東路興中公司西八十二號 工廠：洪武路二五六號 A59

北京 泰昌禮品徽章號 專家製造夾銀電刻景泰珐瑯徽章帽章特聘名師正式復業 禮居杯鼎紀念獎品電鍍噴漆搪瓷各牌承蒙惠顧無任歡迎 地址南京太平路二〇九之一 A186

北平 萬[illegible]永證章號 本號精製各種證章鋼筆文具用品精工專做各種景泰珐瑯證章 總號地址南京太平路二百十一號江蘇銀行斜對面 本號地址南京夫子廟龍門街二十五號 A102

清眞 金陵春菜館 維新筵席價目克己 座位清潔如蒙賜顧 經濟客飯竭誠歡迎 衛生和菜姑蘇女子招待 早有茗茶細點小籠餃隨意小酌 地址夫子廟 A64

新開 大東酒樓 本樓特聘名廚烹製各省菜餚隨意便酌包辦高尚酒席附設早晨細點爲優待顧客起見早茶一律奉送並聘有蘇滬美麗多姿秀姝多名爲本樓招待員如蒙惠顧竭誠歡迎 地址夫子廟貢院東街 A102

公記 大三元酒菜社 應時佳餚衛生西餐如蒙光顧 各色美酒女子侍堂竭誠歡迎 維新筵席侍候週到 A24 地址夫子廟貢院東街

清眞 金鈺興麵菜館 中華路內橋晚 已於古歷正月初五日正式復業精製各式麵點各色滷味經濟小吃定辦筵席此店主返京伊始無不精益求精座位舒適招待週到倘蒙賜顧無任歡迎 A174

太平洋酒菜館 本號照常營業 咖啡部 各種筵席 津川名菜 房間清潔 女子招待 空氣流通 如蒙惠顧 電話二一七四八號 地址夫子廟 彈子房 隨意便酌 坐位寬暢 特別歡迎 A12

都益處川菜館 夫子廟貢院街 本館首創川菜多年蒙各界贊許有口皆碑茲特研究衛生由蘇滬邀請美貌女子招待伺候殷勤倘蒙惠顧竭誠歡迎 A161

潘盛祥證章號 本號精工承做各種金銀銅質景泰珐瑯證章獎品及一切領章帽徽如蒙定做出貨迅速 地址：太平路門帘橋三一六號白下路一〇三號 A183

久負盛名惟一紹酒專家 謙豫復業 本號自戰事起同人回紹已閱年餘近來京市繁榮漸復原狀爲謀各界士女便利購飲起見特將本號遷設利涉橋七號門牌以便諸君購飲如蒙賜顧竭誠歡迎 A188

明遠棧旅館 市府路四六號 本旅館內設大小部房間清潔如蒙衛生佈置週到希望各界人士惠然惠顧從嚴招待殷勤 經理人[illegible]得龍啓 A17

新聲

每日漫談 悼曾仲鳴 ◦編者◦

這時代眞是亂得透頂，不問靑紅皂白，只要你是喊聲和平，就會把『漢奸』的頭銜加諸於你，好在黨府裏借的是法幣，儘可以盡量揮霍一下，於是曾仲鳴就在河內被犧牲了！

曾仲鳴的死，死得太寃枉了，他是數十年來，追隨汪精衛最親暱的一員，在暴徒開槍向汪亂擊中，以身蔽汪，而被擊殞命的。

因爲曾氏的死，我們連想到暴徒射擊的目的，不在曾而在汪；又得連想到汪是國民黨的元老，如果是眞正國民黨的黨員，決下不起這個毒手的；因此更可以推論到目前的所謂黨府，全滿佈了赤色份子。

再可以說汪氏的所以主張和平，並不是汪氏創造的，而的的確確是根據了孫中山先生的遺囑；『和平，奮鬥，救中國』！

曾氏雖然被犧牲了，汪氏也始終有一貫的主張的，就是眞的國民黨員，恐怕也不會就此罷休；況且背後最有力的四千萬民衆，更要『和平，奮鬥，救中國！』

春風 吉生

無情地，冷酷地，被人們咒罵着的寒風，早已是立足無地，隨着那猙獰的冬之神，逃避得無影無蹤了。波露在我們眼簾的，只是這媚人的春光，撩人的春色，尤其是陣陣的春風，吹在每個人的身上，一切有生命的身上，誰都是輕，舒，爽，適，百脈流通，比較懷抱着一個女人，——浪漫的女人，赤裸裸的女人，還要添上幾倍的興奮刺激呢！好個迷人的春風，眞夠是天子驕子啊！然而我，孤另另的我，百感交集的我，最近又失了慈母的我，雖然蒙著你的青睞，同樣的撲進我的懷中；但是我，只有感到煩悶，悲哀，無聊。

唉！春風啊！我受了你的迷惑，我受了你的沉醉，我的四肢，被你束縛得動彈不得，倒臥在一張小小的獨人牀上；好似喝了醇酒一般，雙頰緋紅的，使我感受着莫名其妙的難受。春風啊！你的力量，比什麼還要大些，強些，怎不叫人都在戀着你，而拋棄了一切的一切呢！

懊惱着你呢!?春風啊！可愛可戀的春風啊！你能終年的這樣迷醉着我嗎？一到了鶯花三月暮春的時期，恐怕你就要無聲無臭的，又回到你的故鄉——天上——去了。那麼，我又何必再懊惱着你呢！春風啊！春風啊！麻醉死了人的春風啊！人們是始終在擁護着你啊！

桃花源是美人窠（九） 慧子。

由於某一種機緣，我又躺在一隻往湘西去的船上，天氣很好，河中順風，船在長河滑行，輕飄得像一張葉子。

今天我的船應當停泊在一個大碼頭，想起這些事，我就有點兒慌張起來了。這個碼頭，照史籍上所說，是桃花源，是「不知有魏晉」的世外樂園，事實上却只出胖人，出肥豬，出肥鴨肥魚的所在。（豬肉一元十六斤，魚一元九十斤），船到常德已不多路，但前面有無數大灘小灘。河水半月來已落下六尺，雪後又照例無風，船行十分費事。我伏在艙口看水手們一面罵野話一面把長篙向急流亂石間擲去。水流太急，故常常眼看業已到了灘頭，過了最要緊處，但在抽篙換篙之際，忽然又會爲急流衝下。但這些弄船人對於這種激流的手法，皆十分巧妙。我們這一曲叫什麼灘，水手回答叫「罵娘灘」，一面弄船，一面互罵，各種野話，方可以把船弄上灘口。

小船上盡長灘後，到了桃花源，桃花雖看不見，各種樹木蔥蘢如畫，山勢不高而翠色迎人，橋下繁生着一種芳草，花開得一串串如建蘭，香氣清幽，大概這就是離騷上詠歎的「芷」之類。船停了，忽然鎭上有砲仗響聲，且有鑼聲，原來鎭上人正接媳婦，鑼聲一起，划船的，放木筏的，莫不停止了工作，向鑼聲起處望去。——多美麗的一幅畫圖，一首詩！

水手們皆是結實得像小公牛似的青年人，到了此地，只想上岸喫「葷煙」。岸上一排排吊腳樓，樓裏有着苗族混血的婦人們，美麗而活潑，蠱一樣的迷人。一到早上，寄宿在那裏的水手們，從婦人熱被窩裏脫身，皆在河灘大石間蹬跳走着，向歸船上。婦人們恩情所結，也多和衣靠着窗邊，與河中人遙遙傳遞那種種「後會有期各自珍重」的話語。一夜的露水姻緣，使雙方各在生命史上點染了黑彩。

在湘西，在桃花源，簡直是美人窠，女兒國。街市上挑擔的，拉車的，抬轎的，在櫃上做買賣的，全是娘兒們。這些娘兒們雖粗頭亂服，而不失其愛美的天性，衣裳整潔，膚色白皙，嘴裏嬝聲嬝氣唱出天籟的情歌。在碼頭上，時時出現一個少女，頭上包着白布，穿了花衣裳，跣着脚，咦，上帝見證；她是如何儀態萬方的傑作！

最先我以爲這人是無意中撞來玩玩，無非好奇心所驅使，但一瞬間，我却明白了她的心事。水手招呼她坐下，她只把一雙放光的眼睛儘瞅着我，待我抬頭望她，那眼睛却又趕快逃避了。這種苦不勝情的羞怯！我意識到自己身上，雖然帶着風塵憔悴之色，但一張尙不失清秀的臉，一種江南書香子弟的風度，在這蠻荒中小女兒心上所能引起的是一種如何幻想，彿曰：不可說，不可說。

忽然河街上有個老年人嘶聲的喊；「抬抬，你做麼事？一眨眼又跑了！你來……！」

少女把小嘴一努，做出愛嬌的姿式，死死盯了我一眼，一溜煙而去了。那水手自言自語道：「小娃娃嫁老烟鬼，天曉得」！

於是他告訴我，這兒的女人多，男人少，只需一二十塊錢，可以隨便購買一個妻子，那一個十六歲的少女，便以十五塊錢的身價賣給了一個年過六十的老土棍。……桃花源，唉，是美人窠？是世外的樂園？

百齡老人 祝 百齡老人

近日來在上海報上，有兩個百歲老人出風頭：一個是身爲國府委員的馬相伯，是人皆知曉的，今年他滿百歲，凡是他的學生，親友，同鄉都同意組織了祝壽大會，在海上與他祝壽，這幾天正忙得不可開交。

一個是四川的布衣楊草仙，他以怪草聞名於日本，朝鮮，台灣各地。曾經鬻字捐助善舉，在二十年中達百餘萬；因事變突發，由日本返滬，依然在鬻字行善，最近還辦了一個救濟難民生產消費合作社，今年也是他的百齡誕辰，川中同鄉以及一些親友都忙着爲他祝壽，聽說川省主席，還派了一位代表專主其事。

最有趣興的：是祝馬大會的發起人們，特於是日請楊草仙做陪客，藉祝馬壽而兼賀楊壽，並請楊草仙當場揮毫寫一『壽』字，代表全會的人祝賀相伯。

在這國家多故的時候，人們把兩個老而不死的老人，捧得來如寶貝一樣。不知道「敬老」的工作，是不是應在這時候做的？更是不是應在這民衆天天鬧着恐慌的重慶做的？這眞是滬諺所說的「天曉得」呀！（天靈）

贈別諸同學

俗諺有云：「數面成親舊。」大民會會務人員訓練班同學，有三星期之聚首，今畢業將屆，言旋有期，人事好乖，便當語離，別矣！諸君，能不令人黯然哉！陶潛詩云：「情通萬里外，形跡滯江山；君其愛體素，來會在何年」。陽關甫唱，即賦驪歌，從此地北天南，惟憑魚雁之報語耳！「鳳麟久伏應爭奮，勉爲明時頌太平」！正我輩青年，奮發有爲之期也。然而良師教誨，莫負殷情，今將遠離，清光再睹于何日？依依之情，殊覺繞我們而不能去也。別矣！諸君，前途珍重！·廬山一葉·

生命與自然 ·獨·

我受了涼水的灌溉，我是清醒了。我無端又憶起往事，從前的悲哀，現在的創痕，一幕幕，都在我這灣灣曲曲的腦海中，起伏隱現；匆匆如烟如幻景，我怎得不衣裏，淅淅瀝瀝，下了一陣雨，還聽得風當我窗前走過的腳步聲。在夜裏，這幽清而富於詩意的調子，好久沒有聽到了，一旦重聞，完全被一種喜悅所鼓舞。但也許是出於一種同情吧！乾枯的禾苗，受難的農夫。於是我的醉清醒了，聚神諦聽，覺得風勢比雨聲更大些。一陣陣律動的韻籟起伏的搖撼者，倒在床上，猶如飄盪在大海的一葉小舟之上。

計算季節，是春天了，那末，這風雨的來，怕是她底前奏曲？想到春。心陡的緊縮，緊縮得不能喘氣。但慢慢地，也就鬆弛了，朦朧地像一根絲，在空中那末飄搖開去。

原來睡覺了，現在滿室是曉霞的光影，雲雀在蔚藍的穹蒼中鳴叫，天又晴了。一起身走到「平台」上，一股涼爽的清氣，沁透了全身，洗滌淨盡夜來的宿醒。

「平台」上幾株花草，因爲寒冷，都枯萎不堪了，雖然每天有霜露給以生命之源泉，但總不能使它們欣欣向榮。不料昨夜幾陣微雨，竟使它們抽出了好些鮮嫩綠葉，渴萎的花蕾，也開了開來。雖然有點畸形，却姿態挺秀地象徵着新生。

「生命是偉大的，但要能得到自然的滋潤，才能支持！」

在都市裏，不能常同自然接觸。到處是垃圾，人臭，煤氣，酒味，住着只有使人衰弱。都市是生命的刑場。

我本來很健康的。不久以前還在若干鄉間巡迴居住，閑在我周圍的，是廣漠的綠野，烟和樹，蔚藍的天，暖暖的日光，溫和的風，；我能赤着脚，裸着身體，幫着農夫們在田裏工作，看見村姑娘，會唱那「郎呀」「姊呀」的情歌；歇息在樹蔭下，更會做夢；總之，我是粗野的，質朴的，也是健康的。

後來，我到一個地方去教書，那是一個有山有水的城。城牆三面倚山，一面臨江，城內有南山，北山，東湖，風景清絕。南山有塔，課暇，我輒愛獨個兒爬上塔頂，去坐看，眺望那重重叠叠蜿蜒的羣山。那些山，太陽照着的地方，金黃而明亮，陰處是濃暗的紫，但都依依地浮着一層輕淡的雲氣。偶而一隻小鳥掠過，「吱」的一聲，在空中留下了旋律的餘音。

但也許一陣風來，太陽被黑雲捲沒，看着白翳翳的烟雲，一個一個山頭飛騰過來，那是雨。有一次，曾看見對面第三個山頭上，一隻斑黃似虎似豹的東西奔馳而去。

這支南山的塔，不是用象牙彫鏤成的，是磚石的堆砌，腳下生着苔蘚，縫隙間生着羣草。我佇立在自然中，在塔頂上，我幻想着，憧憬着，心舒展得和天空一樣廣闊。

自來到都市，每天每天，我覺到疲怠，麻痺，失眠，貧血，神經衰弱，生命力似乎逐漸低微下去了。

城狐社鼠錄 東衛

第十章 三皮主義

改編的那天，是夠淒慘的！雖然李師長站在方桌上，用了大聲向大家講一些好聽說；然而改編之後，路旁臥着不少傷殘兵士，呻吟，痛哭，嘲罵，不一而足；這可反映出那些帶兵官的惡心！他祗求其自己地位保住，別人的死活，是不管了的，因此，給了張易之一個很壞的印像；於是，浩然有歸志。

編遣結果，李師長降爲少將旅長，張越卿降爲中校參謀，張易之降爲上尉書記官；他本來不願意幹，由中校而變爲上尉，更是豈有此理。於是向上峯力辭，那時李師長心情不大順，也不願意幹這勞什子，因此輕易地准許了他。

但是，編遣費呢？公事上說得好聽，每人除發給月餉兩月以來，還另給路費，按路程給付。并且另給乘車船免費證一紙，北伐成功紀念章一個，聽說就憑這個紀念章，坐全國輪船火車，完全免費。

過了幾天，旅部忙於編制，把他們一批編餘官佐，擱在腦後，什麼好處，都不見下文！並且還把他們驅待淮安，聽候辦理。

在一天的下午，百多個無事官佐，走頭無路的，打起師陳，預備向淮安城去。可是得自己走去，旅部同他們，似乎脫了關係，絲毫不問哦。（一一七）

不够慘 馬千

前黨政府之「浙江省防空司令部」，出有「防空畫報」數種，撰稿者爲保杭市漫畫名作家；但一切來稿，經司令核准時，大都被批「不够慘」；某次，有一稿，上題：「自身在此中，問你够慘不够慘？」不料被批後，其題目改爲：「不够慘！請變趣另畫。」

經濟廣告

行數	每月	半年	全年
十行	八元	四十元	七十元
廿行	十五元	七十元	一百廿

經濟廣告至多二十行

聲明 啓事敝人於日昨在途中被竊一撿點之下遺失教育局本年度南京市立發給第七小學教員證一件除請教育局補發外特登報鄭重聲明如有人拾得者概爲無效此啓 吳貞啓 B623

光華球拍廠 本廠自製各種網球拍零躉批發及各種運動體育用品各項價目低廉如蒙各界定購者不誤（專家穿弦）地址 珠江路四〇七號 A133

維揚鶴鳴樓 早有名茶 包子 各式點心 喜壽筵席 全年常備 本主人謹白 A77

上海物品信託事務所代辦 一元物品即能承辦 三日交貨遲至七日 地址：二郎廟三十九號二廟斜對面 A77

新開 六朝妓院露佈 本院聘請美麗女子十數名四月二日正式營業倘蒙惠顧無任歡迎 地址貢院街姚家巷一號 A192

華美女鞋專家 本號近由上海運到大批各種色皮女皮鞋高跟中跟平跟樣式玲瓏及春季各色絲絨球軟底鞋花色繁多不及細載仍有大批男用貢呢軟底皮底單鞋價格平歡迎各界仕女認意選購包君滿意（址地夫子廟街四十五號）A110

特備自動轉鏡專攝機關集會 大同照相館 電光日夜攝影・藝術精美絕倫・經售照相材料・代客沖曬放大 A53 中山路一六八號華僑路口

京津 三合樓菜館 女子招待 特請北京名廚 各樣麵食 家常便飯 衛生清潔 美味隨意 小吃包辦酒席 維新路行政院對面內 A173

新康喜幛局 喜壽禮幛 絲織錦緞 精製軟匾 歡迎顧客 金字奉送 高尚湘繡 對聯輓幛 定價低廉 珠江路北門橋口 A193

倚紅閣妓院 本院七號遠東公寓 特赴蘇揚選聘名妓 資格均經檢驗 如蒙惠顧 歡迎 夫子廟姚家巷 A2

葆初診療所 謝惟仁醫師 照常應診 A137

江蘇飯店 A43

何濟生醫師 回京應診 A170

下關大同旅館 本社設備房間清潔 永寗街一三二號 招待來往旅客一切 週到租金最廉 惠然光臨 毋任歡迎 A117

公共拍賣行 A29

李華商店 罐頭食品 第一支店 A193

金鍼科國醫李靖方診所 A136

胃病靈 A150

余光中醫師 暫在顏料坊西口應診 每日上午九時至十二時 永江子侯世選謹啓 A172

中醫張仲樑 痧痘兒科專家 兼內婦科 應診 診所由新街口遷移明瓦廊九十八號 A76

生殖器病自療法 A133

同仁齒科醫院 私立 厲羣牙醫師主辦 A142

樵山醫院 遷移復業 A185

淋濁專療所 每症包治醫藥各費在內只收大洋十五元 奇望街二四七號大樓（郵局對門）A187

周炳華醫師 主治內外花柳各科 A130

新開秦樓閣妓院 地址利涉橋口 A35

強身保腎丸

國藥淋濁丸 A18

遺精早洩 外治專藥 安力多 A19

寗嗽保肺丸 多咳最傷肺久咳易成癆 A66

百補遺精丸 患遺精病注意……治遺精專藥

補虛白帶丸 濟羣老牌 A67

解毒花柳丸 除毒防毒 各盡其妙 藥力神偉 A68

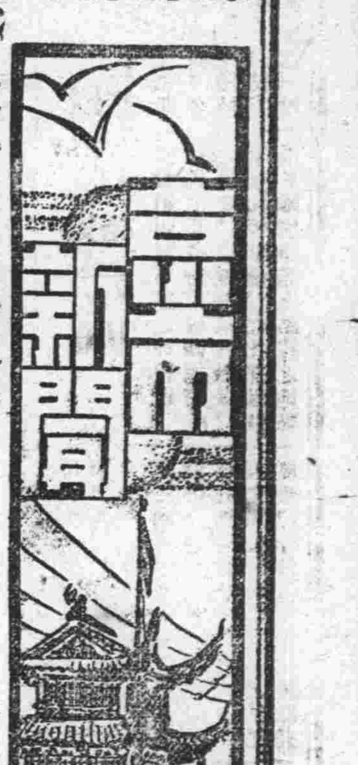

梁院長對日播送
政府初週紀念感言
紀念日廣播電台播送特別節目

維新政府初週紀念、本京各界、特將作盛大提燈遊行、以示慶祝、聞維新政府梁院長、定今日下午六點四十分至七點、在南京廣播電台、對日播送維新政府成立初週紀念感言、又聞該台當局、為慶祝維新政府初週紀念、特自本月二十五日至二十九日間、均有特別節目播送、如遊藝京劇、京昔大鼓、滑稽、揚州戲、國樂等、茲將紀念日（二十八日）詳細節目、探誌于後、

上午十、〇〇—一一〇〇點、於行政院大禮堂、轉播成立初週紀念典禮實況、
下午五、〇〇—五、三〇、慶祝吹奏樂、（南京特別市政府音樂隊）、
五、三〇—六、〇〇、大民會與宣傳局之特別演講、
七、〇〇—七、一五、維新政府代表致辭、
七、一五—七、三〇、臨時政府代表致祝辭、（轉播北京）、
七、四〇—八、一〇、慶祝遊藝、京劇「麻姑獻壽」、白牡丹、李叔棠等、
八、一〇—八、三九、慶祝遊藝、（轉播北京）、

宣傳局加緊工作
派員出席博覽會

行政院宣傳局、自孔局長任職以來、適值政府成立初周紀念籌備時期、故該局工作、頗形吃緊、連日在孔局長、鮑秘書、郭秘書、吳科長、陳科長等督導之下、全體工作人員、莫不手腦並用、刻無暇晷、茲分誌其最近籌備情形如次、

【宣傳委員會】本月二十八日、為維新政府成立初週紀念、該局為擴大宣傳起見、近特成立宣傳委員會、除該局全體同人均加入工作外、並羅致各方宣傳人員、辦理慶祝初週紀念一切應行宣傳事宜、大會紀念冊、業由該會編輯完竣、派員赴滬接洽印刷、不日當可出版、其他如標語傳單、小冊子、及各項宣傳品、亦已分別擬就、屆時並請軍報道部、利用飛機、散發各省市、

【東亞博展會】日本大阪朝日新聞社、主辦之東亞建設博覽會、定四月一日、在大阪市外西宮開幕、維新政府各院部所有展覽出品、亦已由宣傳局分別徵集、編號裝箱、並派該局宣傳委員陳炳勳代表前往參加、至此次該局所徵得之刺繡女工、徐訓、于隱、瀋廣珍、華文英、及建築中國式房屋之水木匠陳裕生、米饅東、高子良、徐孫三、夏義勝等、已於昨日（二十三日）偕同朝日新聞社代表、離京出發、二十七日由滬赴日、預定兩個月返國、

【反共展覽會】慶祝政府初週紀念籌備會、反共漫畫展覽會、定於二十八日、在朝天宮開幕、此次陳列作品、由宣傳局包洵負責徵集、共計出品六十餘幅、均為本市各漫畫家精心傑作、作風別出心裁、盡意深刻動人、預料民衆參觀之後、定能有所警惕云、

政績展覽會

【中聯社】慶祝政府成立初週紀念籌備會舉辦之政績展覽、已由該會佈置組着手佈置、地址勘定朝天宮文廟內、聞於昨日即開始正式辦公、茲將陳列位置、探誌於后、（一）大成殿陳列行政立法兩院物品、（二）東廡陳列內政、教育、綏靖、司法行政四部、（三）西廡陳列交通、外交、財政、實業四部、（四）戟門前南京市政府、後為警察廳、（五）東西兩走廊陳列各種漫畫、現已交到物品者、計有行政院秘書廳司法行政、實業、交通、綏靖等部、以及市府秘書處云、

京市五十萬民衆熱烈慶祝紀念日

【中聯社】負復興使命、真正代表民意、全能纔構之維新政府、肇造於滿目瘡痍、大戰甫竣之後、幸執政當局努力建設、恢復各地治安、友邦政府、切實援助、全體民衆、赤誠擁護、維新政基、始克奠定、蘇浙皖三省、久受束縛之民衆、於維新更生、感激興奮之餘、以有迎未蘇之遺憾、新政府成立初週紀念、為表示民衆熱烈愛護隆重慶祝計、爰有大規模慶祝會之籌備、京市五十萬民衆、將總動員、參加慶祝、創民國以來、官民同慶之新紀錄、聞已勘定維新路前國民大會堂為會場、仿派幹線員工、晝夜佈置、滿懸中日國旗、象徵中日提攜、切實合作、為使民衆明瞭維新政況、復興過程、以及一般情況起見、并於二十五、二十六兩天、廣散傳單、分別張貼各種各式之標語、二十七日上午九時除預約飛機翱翔空中散放五色標語外、并組織假裝隊、遊行全市、散發傳單標語、陸空呼應、作從來未有之壯擧、下午二時假首都大戲院主催遊藝慶祝大會、演放映畫、表演音樂、甦社票劇社并將上演、排練純熟之拿手傑作、迨紀念日（二十八）之節目、則尤為精彩、上午九時仍由飛機散放五色標語四十萬張外、假裝隊遊行全市、下午二時則由大民會在前國民大會堂主催民衆慶祝大會、其儀式為、一、宣告開會、二、奏樂、三、全體向國旗行最敬禮、四、主席致開會詞、五、各機關長官各界代表演講、六、提案、（內容限復興生產救濟失業）七、呼口號、八、奏樂散會、迨莊嚴隆重之慶祝會禮成之後、則舉行紀念講演會、對維新政治之刷新、推進之過程、以及蘇浙皖三省之現況、均將詳為闡明、俾一般民衆、有深刻之了解與信仰、同時仍假首都大戲院主開慶祝遊藝會、招待民衆、自由參觀、實行官民同樂、打破以往階級觀念之惡習、同日夜間、又有精彩提燈遊行、其熱烈之情況、空氣之緊張、實創民國以來未有之紀錄、至二十九三十兩日、則繼續舉行遊藝會、招待民衆熱烈參加、屆時車水馬龍、想必有一番之盛況云、

大民會總部印送紮燈彩紙二萬份

大民會總本部、以維新政府初週紀念日轉瞬即屆、其官民慶祝事宜之籌備、除由慶祝維新政府初週紀念大會籌備一切外、該會為擬於紀念日、當日全市顯示充分慶祝現象起見、現印就紮燈彩紙二萬份、該會總本部昨已送由聯合支部、派員分發各商店住戶趕先紮就、該項紮燈彩紙、除印以該會旗幟外、並印有維新政府萬歲、及慶祝維新政府成立紀念等字樣、格調別緻、紮造頗易云、

工務局嚴禁
舊料建築房屋

【本報訊】京市工務局、近鑒各營造商、每于包建房舍時、對于材料之選擇、類多取諸舊瓦陳料、致完工後、未經數月、間有傾圯傷人情事發生、該局雖經五令三申、仍若紙上談兵倫加根究源、多以事變後、材料購買與運輸之困難為詞、該局為解除上項困難、曾與特務機關數度商洽、請予建築材料運輸與購買之便利、經商洽妥當後、特於昨日召集本京各營造商人、假市府大禮堂開談話會、計到營造商百卅餘家、由工務局秦勘股長趙劍傑、及二科科長任臨時主席、首將商洽材料運輸之經過、及嚴厲誡戒各營造商建築房舍、不得再用舊料、以障民命等語詞畢、各營造商亦發表意見、請官廳採納等建議、幷此後各商遇購建築材料、如發生困難時、可盡量報告該局、以便設法協助、至中午散會、

【又訊】本京工務局、前以各營造商之請、以舊歷年節時期、百業調零、曾聯合請求營造業分會轉呈該局對換發建築營業執照、懇予展期、以維商艱、茲悉該局對換照日期、業已批准、展期一月至本月十五日為截止、現查展期已過、仍有少數商人、未遑換照、日內將通令催促云、

私拆公私建築
坊保甲長應負責

【中聯社】市府鑒於京市事變後、各項公私建築、多被莠民私行拆毀盜賣、雖經該府出示嚴禁、而偏僻之處、仍有私行拆取情事、現在保甲業經完成、各區坊保甲長、應連帶負責、嚴密察查、嗣後所有公私建築、再有拆毀情事、即惟該管區坊保甲是問、昨（二十三）日特訓令各區知悉、轉飭所屬坊保甲長、一體遵照云、

市府訂定
小本借貸調查須知

【中聯社】市府鑒於各區辦理之小本借貸、調查手續頗不一致、爰特訂定小本借貸調查須知、令各區遵照辦理、茲將辦法探誌於後、一、公務員不得担任保證人、亦不得借貸、二、貸戶及保證人、不得相互聯保、三、保證人以殷實商店為原則、住戶不得担保、四、保證人最多担保貸款人兩戶、不得重疊担保、五、貸戶係小本商販、才得貸款、以充資本、但須以現在營業者為限、六、貸戶請領聲請書調查表時、應請該管坊保甲長簽名蓋章、以資證明、七、調查員調查貸戶及保證人、均須在聲請書調查表上分別詳細簽註意見、並須負責證明、以憑核借、八、調查員接奉該管組長交查小本借貸聲請書調查表、隨時前往調查、於次日呈繳該管組長、轉發小本借貸股、轉呈該區長核借、以免稽延、九、本須知即日施行、

一區小本借貸
徵收手續費

本市小本借貸實現後、一般貧民、賴以復業者甚衆、擺販者流、誠受惠不淺、惟區公所經手者仍有不法之收費、實屬有違救濟之旨、茲據住居本京西王府園之王忠朝者謂、曾於前二月向第一區公所呈請借給廿元、以為販菜之資、後經批示、准借十元、惟遲至日前始能前往具領、迨發給時、僅有九元七角、據該區發給者云、此三角乃區公所代往市署領款之手續費云、

一屆登記塾師
派員實地視察

【中聯社】市府教育局、前為補助學校教育、救濟失學兒童計、曾舉辦塾師登記、除一屆登記塾師、已由該局審查合格發給設塾許可證一百另七人外、茲悉二屆申請登記之塾師、已有八十人、除審核所呈證件合格外、刻已派員實地考察、截至本日止、已有四分之一合格、餘尚在陸續視察中、一俟調查竣事、即行補發設塾許可證云、

新聞訓練所
日文班近況

行政院宣傳局新聞訓練所、附設日文附課班、自開課以來、已匪三月之久、共班次分高級初級兩班、高級班二十九人、初級班一百一十六人、高級班教授、為日人福石若先生、成績頗佳、昨日記者到訓所訪問、承執事人招待入室傍聽、見鐘氏測驗各學員成績、出題由全體學員用日文著作、經審閱、各卷文法清通、實屬難能可貴、復又指學員謝定西、謝寶年、林若鵬、鄧家鏞、徐恆悟、楊恆福等、用日語講演清明節故事、言詞清晰、語句純熟、極為流利、實由氏熱心教授之功、

教局召集
日語教授談話
高市長等相繼致詞勗勉

【本報訊】本市教育局、為使中日教育之融合、以謀根本之親善、特規定市屬各級小學、籌設日語班、以便各小學學生、獲有日文學識之基礎、關於日語班教師、刻經該局搜羅男女教師三十餘名、以備分配各小學執教、本市市長高冠吾、特於昨日下午召集各日語教師三十餘人假會議室開談話會、除到各日語教師外、教育局長楊九鳴、特務機關荏篠班長、均曾列席訓話、首由高市長向各教師勗以應使學生思想正確、庶中日親善、獲有相當之基礎等訓語、最後楊局長荏篠班長、亦有勗勉語辭、關於日語教師待遇問題、聞係以每星期教授若干班次與鐘點為標準、每班待遇由五元至十元云、

營業稅初查將竣
預計下月開征

市政府財政局營業稅、自經設立籌備處於內橋灣後、即積極籌劃進行、昨晤該處某負責者談、該處征收營業稅、其第一步計劃、即擬從調查入手、關於調查步驟、係將全市劃分五區、劃區方法、即依據現行各區區界、該處以一二兩區商鋪較多、每區派三人負責調查、三四兩區及下關區、商鋪較少、每區派兩人進行調查工作、自開始調查以來、已二十餘日、三四兩區調查工作大致已將告竣、一二兩區、尚有三分之一、亟待調查、預計本月底全市可調查竣事、於初步調查告竣、並隨即再加以一次複查、預計下月起、可開始征收云、

六屆企劃會議
南京市二月份各項概況

【中聯社】維新政府南京市第六次企劃委員會、已於二月十七日舉行、共要項如次

行政狀況 （一）關於民食之對策案、於實業社會財政三局合作之下、由蕪湖購米運入、（二）關於上新河、燕子磯等區之堤防修理補助費增額案、依地方民衆之要求、增加一萬四千六百七十四元、（三）關於自新所設立案、在社會衛生禁煙三局、合作之下、企劃之、營業稅及商店家屋稅、基於市政企劃會議之議決、由財政局制定共各稱暫行章程、準備一個月為調查期間、預定四月起、實行徵收、營業稅暫定為月捐、共稅率每月營業之收入、凡在二百元以上、三百元以下者、為一元五角、三百元以上、六百元以下者、為三元、六百元以上、一千元以下者、為五元、千元以上者、為千分之五、房捐同屬為月捐、房租之百分之十、由戶主及租戶負担各半、

大民會南京聯合支部、二月中新參加會員、共八十八名、現在會員總數為一八六七名、總本部決定之冬振救濟事業、二月十三日起、五日間、對一萬六百餘戶之難民、共施米約一三七〇餘石、

財政狀況 市政公署三月分收支預算收入之部、稅收及行政收入、二一二、二一二、五〇〇元支出之部、人事費及辦公費、四八、〇〇〇元、事業費、一〇八、六二三元、總預備費及剩餘金、五〇、二六三元、合計二一二、五〇〇元（未完）

※通俗史話※ 英國鬼子搶西藏

話說我國四川雲南西康的西南方、還有一塊狠大的地皮、這個地方、叫做西藏、城內分前藏後藏、人口有六百萬、雖然風俗習慣、跟我們有些不同、但是原來土地、既是我國土地、人民也是我們的同胞、那知竟煩來國鬼子饞涎欲滴、處心積慮、要想得之甘心、原來英國鬼子搶去緬甸、布丹、錫金以後、非常害怕黃種人國家、大家齊心聯合起來、反抗英國、仍舊與中國發生關係、所以要想搶到西藏、以便切斷這些小國與中國本部的聯絡、同時西藏自東至西土地一千五百哩、自北至南四五哩、高出海面一萬六千呎、正式印度北方天然的一堵屏壁、東部晨產物狠多、牧草山林茂盛、礦產如金銀銅鐵鉛、非常的豐富、完全沒有開採、正是一塊大肥肉、再拿地勢來講、中國本部與西藏之交通、惟以雲南四川兩路為便、然而出藏易、入藏難、英國鬼子假使搶到了西藏、隨時可以攻到中國本部來、正像俗語說「進則可攻、退則可守」、他們就拚命搶西藏、所以有了以上的許多理由、在前清乾隆三十九年、西曆一七七四年、英國已有鬼子代表進入西藏、以後就從印度派兵奪去哲孟雄、（即錫金）布丹等地、西歷一八八五年、（光緒十一年）鬼子馬可孛由後藏前往拉薩、帶了很多人、表面做生意、實則探視礦苗暗中認路而已、

一九〇三年、英國乘日俄戰爭的時候、派大軍打進西藏、同年六月二十二日、鬼子軍攻入拉薩、達賴逃走、鬼子乃與藏官私開和議、同時向中國政府說藏人不聽你們的話、所以不得不向藏人締結和約、中國政府聞言大驚、急命唐紹儀去交涉、可是鬼子那裏肯答應呢、一九一一年中國內部發生革命、英國鬼子就指使西藏宣布獨立、並且干涉中國出兵討伐西藏、反而要求中英藏三方開會議於大吉嶺、袁世凱派陳貽範為代表鬼子臨時希麼拉、陳氏受英藏誘惑、於一九一四年四月簽名於斷送西藏之草約十一條、大概要點是、（一）西藏分內藏外藏二區、內藏包括巴塘、裏塘、打箭爐等地、（二）承認中國之宗主權、但不得改西藏為行省、（三）英國不得吞併西藏之任何部分、（四）承認外藏自治、（五）內藏保留拉薩之中央政府、（六）中國仍派入臣駐拉薩、（七）英國得派商務委員之護衛駐藏、（八）藏印東北疆界、如英國之願劃定、總之此約喪失國土國權甚鉅、從此西藏已一大半被搶去了、民國六年我國南北開戰、四川民軍與北軍發生大戰、英國鬼子指使藏軍內犯、鬼子領事台克滿氏乘機出任調停、並要求實行希麼拉條約、當時我國政府以南北未統一、不能商議西藏問題為理由、拒絕英使之要求、民國十三年外交部欲與英國商解決西藏問題辦法、但總是沒有結果、後來班禪喇嘛入京、證明英人已佔據西藏、子在歐美各國、選藏人學習英語、英國鬼子故意宣傳西藏為獨立國家、這樣我們西部的實庫、事實上也竟被英國鬼子搶去了、列位但看鬼子的貪心狠不狠、

首都大戲院
今天開映 大華影片公司本年度最新出品 全部有對白 古美藝術 歌唱偉大 哀艷片
南國歌后 李雪芳女士主演 古琴古調 古色古香
黛玉葬花
片長一萬餘尺共十一大本足映八刻之久
看過此片，等於看（紅樓夢）全書一部！請早臨！
A51

華菲烟公司最新出品 特色
金姑娘 香煙
價廉物美 惟我獨尊
南京 福大洋行總經理 美大公司總代理
A191

南京 **野荸薺蘇州茶食糖果號**
燻魚肉鬆 葷素酥糖 鮮肉文餃 并干麵包
價廉物美 承蒙光顧 特別歡迎
蔣復興同人創設
地址 中華路大功坊 廠址 朱雀路潤德里四號
A143

太平村蘇州茶食糖果號
本號自製蘇州糖果細點以及各種食品、早蒙各界所贊許、今日各種粽子各種酒釀餅又已上市、歡迎賞試為感
營業地址暫駐珠江路西口郵政局東首
A181

大新公司 建康路一一五號
綢緞棉布部 採辦上等男女袍料 純毛各色元嗶嘰 特聘前開利公司時裝主任胡伯康君領導 監製上等男女裝袍褂時裝旗袍花色之新穎式樣的精美 本公司尤推首席（犧牲品）線綈毛葛褲料每條玖角
春季大廉價
西服部 專門人才管理 高級襯頭製成 西裝春花呢 春季大衣料 公務人員制服 上青元色嗶嘰 高級材料 唯吾獨多
新裝部 春季女子西裝 女子單夾大衣 花色應有盡有 工作貼體入微 千種新裝式樣 可稱無奇不有 重聘高等技師 定博各界滿意
本公司求各界便利特闢西服襯衣部 監製男女各種內衣尺寸準確 西式襯衣襯褲
A190

義合東機製磚瓦窰廠
製造廠 和平門外東門村三十六號 出售各種磚瓦 自備卡車送貨
辦事處 金陵大學側潘家菜園三號
A112

日陸海軍御用 台灣香蕉 橘子蘋果 **總批發處**
台灣水果股份有限公司
中山路華僑路口一一一號 電話二一五四三番
A169

疥瘡濕毒 **三日包好** 無効還洋
本藥房經理湯氏祖傳秘製藥油專治濕毒疥瘡皮膚險症均有奇效 ... 包好無効退洋
止癢第二次焦頭第三次 南京總經理建康路二〇四號太和藥房
A195

祥和南貨海味茶食糖果號
本號選辦大批紅白砂糖南貨海味及各種罐頭餅乾零售批發價目克己凡蒙賜顧無任歡迎
精製：五香牛肉 甘草瓜子 加厘牛肉 葷定勝糕 燻魚肉鬆 葷芙蓉糕
下午新增：鮮肉酥餃 味美價廉
地址中華路三山街
A149

鳴謝 **國醫外科唐法餘先生**
頌謝 鄙人前患對口險症蒙先生不動刀針藥力醫治痛苦毫無 感謝 後起一切疑難雜症深有經驗特此登報鳴謝
而先生對於發背丁瘡一切疑難雜症深有經驗
宋狀元巷四號 柏毓湖 啟者鄙人為
B613

中青齒科醫院
診療科目 治療拔齒 齒列矯正 口腔外科 鑲補 其他一切疑難齒病
時間 上午九時至下午五時止 急患不限 一日 十五日 停診
院址 本京府西街四十五號 南京廣播電台東首
A95

日商 **榮昌當**
南京人民之急需本行因社會貧民一衆所之急需本行特創設典當以便市民財困如典期限三月為滿認利可再續三月均不可贖可來此典告
地址 南京楊公井延齡巷十六號 電話二一七八二號
A189

夫子廟 **小蘇州茶食糖菓號** 啟事
本號精製蘇州茶食糖果各式細點應有盡有如蒙顧客稱賞價廉物美現又趕造春季賜顧無任歡迎
新增 蝦仁肉餃正式開爐製售
A135

白敬宇眼藥
主治，沙眼，雲翳，及各種時行目疾
店址：南京朱雀路奇望街 分銷處 新街口 白下路 昇平橋 漢中路 本外埠各大藥房均有代售
A131

健康豆汁廠
本廠豆汁 清潔衛生 定價劃一 來函照送
純味豆汁一元三角 冰糖豆汁一元五角 杏仁豆汁一元六角
桔子豆汁一元六角 香蕉豆汁一元六角 玫瑰豆汁一元六角
牛乳豆汁三元 （每磅全月價目）
比衆不同 優瓶盛裝 出品良精 質料濃厚 熱氣蒸騰 種類繁多 滋養富豐 經濟便利 任君選用 顏色純白 滋補養生 如蒙惠顧
廠址珠江路將軍巷三星里五號
A168

至誠堂南京支店
大阪朝日新聞 大阪每日新聞 日本全國諸新聞 上海每日新報 大陸新報 南京新報 中、南、北、支、論叢書、文房具類、辭典、兵書、南京地圖、南京指南、各種書籍、並四月號各種雜誌
南京中山東路二〇五號 電話二一三六五番
A119

天津 **三聚鞋莊** 中華路府東街
本號經營數十餘年選辦名廠優等皮料高尚呢絨精製最新時代男女各鞋新式男女皮鞋工精料重花樣新奇貨高價實譽久著承蒙惠顧竭誠歡迎
A71

清記 **新寶泰汽車行**
出租新式轎車迅速便利定車時間准確不誤
喜期出城價目克己承蒙光顧無任歡迎
地址夫子廟貢院街六十號
A162

是南京太平路的！ **協成雪茄烟號**
老牌白鵝雪茄 色香味齊備素受各界稱贊零躉批發價目克己新到中外名廠雪茄各種香煙煙斗煙絲俱全
現在中華路三山街261號復業經售
A151

老篤眼藥

Eye-Lotion ROHTO

護眼須知

凡我今日社會生存於文明與繁忙的現代人、都要求眼睛的健全及美麗、的確可以說係其生命線的、因此深切現代人、無論怎樣大家必得先愛護自己雙眸為是、而且務須精細的隨時講求衛生法為緊要、按據此見地就於所有眼病當中一般最易犯的結膜炎及角膜炎、大略論說於下

就於結膜炎（紅眼、爛眼、眼瞼緣炎）及角膜炎（花眼、淚眼、星翳眼、角膜潰瘍等）

一、結膜炎 [illegible]

老篤眼藥之效果 對結膜炎 [illegible]

二、角膜炎 [illegible]

老篤眼藥之效果 對角膜炎 [illegible]

現代眼科藥之最高標準

老篤眼藥即日本眼科醫界之權威、并上德國醫學博士、眼科國民眼科衛生之擬藥、曾經研究多年的結果、由治療及健眼法之兩方面着想、依本藥學博士中根三先生的指導、縝密的製出來的、總而言之本藥係極力蒐集日本醫學及藥學兩界之精粹、所以老篤眼藥可謂為在現代眼科藥之最高標準、而佔先的神嗣

家庭藥之使命要劫為首

隨時輕爽的用着便眼病能儘早治好、這就是合乎當做定點用眼藥的第一使命的、老篤眼藥則就於優秀的斂收、防腐、殺菌、消炎、鎮痛等作用、總之於眼病治療上、必要不可缺之諸般作用均是完全具備、所以不但可以省略用他種藥液洗眼的費事、而且從速奏治療效果是一定的

決不刺戟眼睛（即不麻不痛）

如上所述老篤眼藥究竟是係於實現近代眼科藥之理想的、所以點眼時爽、絕無可厭的刺戟（即不麻不痛）、真個的發覺像靈悟似的異常快感、這為可以自誇的特色之一、不用說是在眼病治療上奏效、而且點用於運動之前後、或從事於讀書、記賬、裁縫等細緻的工作時、得驚人的最良效果

適應症

結膜炎、結膜充血、眼瞼緣炎、角膜炎、學校眼炎、沙眼症、疲勞眼、角膜翳、麥粒腫、淚囊炎等、俗火眼、爛眼、膿漏眼、眵眵眼、血紋眼、花眼、星翳眼、迎風眼、流淚眼、雲翳眼、熱傷眼、紅腫眼、乾燥眼等一切眼疾

藥價		
小瓶 兩角	金裝瓶 五角	
大瓶 三角	小兒用 兩角	

總批發處 東亞公司 南京中山路九一

B559

經濟新聞

糙米四千擔到京 食米行盤跌落元許 奸商外運仍未遏止

近來各地米價、紛紛上漲、究其原因、不外來源減少、奸商外運、但各縣如吳縣、崑山縣等、皆已謀得抑平辦法、惟本市食米之飛漲、固亦不外以上兩種原因、市政當局、雖力謀溝通來源、但對於外運、迄今仍未遏止、據云、本月十五日至二十日、運往上海杭州糙熟米、計六車共有一千餘担、近日河下來源、尚稱踴躍、二十一日、二十二日兩天、河下到達六十餘艘、裝來糙熟米共約四千餘担、係由十八河、烏江、橋林、和縣等地而來、其他較遠產區、來源仍陷於斷絕、昨日河下開盤、次熟米僅九元六角、致於各行正式行盤、上黃熟十元五六角、次之十元、上洋熟十一元四五角、次之十一元、而城內各米舖市價、高低不一、黃熟仍售十一元五六角、洋熟十二元二三角、糯米十五元五角、綜觀以上市價、如以河下米價而論、昨已跌落元許、如以城內米價而論、則僅跌落數角、客幫因來源踴躍、昨日又有包客購貨、據云、近日春潮上漲、河流暢通、繼續仍有大批貨到、致於市價之是否再趨下跌、須視包客之購買成度而決定、故來源稀小、固為米價高漲原因、外運頻仍、亦不能視為無傷也、故以後米價之漲落、完全繫於來源與外運兩重關鍵云、

滬市米糧評委會 調查市區存米實數 作評定米價標準

【中聯滬社本市訊】本市豈米業公會等七團體、組織之米糧評定委員會成立後、對於各米商門售市價、是否遵照評定之價公售、頗為注意、連日已密派人員調查、以防止米奸從中操縱、擾亂民食安定、昨日並另派員十餘人、着手切實調查兩租界內存米實數、以作下次評委會評定米價之標準、

香港生油 市價回跌

【中聯蘇社香港電】香港生油、近遭華北糧統制影響、價格暴漲、副以洒水生油大量推銷、市況趨平、現每担二十三零七毫、

滬市酒價上漲 行市漫無標準

【中聯滬社本市訊】本市酒業、戰後以來、因來源阻斷、且值非常時期、酒市消耗減低、營業異常清淡、損失頗為重大、迨戰事西移後、航行交通逐漸恢復、天津白酒及浙省紹興黃酒、即由航輪轉運來滬應市、惟因沿途捐稅重重、運費浩繁、成本加高、故售價較戰前增漲半倍以上、據該業中人云、戰後酒業業務散漫不堪、因種種關係、行市頗不一致、售價無一定標準、影響正當酒行甚鉅、其中不肖酒行、反獲厚利云、

崑山米價突漲 當局設法抑平

【本報崑山訊】本縣月餘以來、米價逐步騰漲、影響民生、實非淺鮮、縣署有鑒及此、特於前日召集各米商開會、商討辦法、俾資抑平、以蘇民困、經決定白米每石不得超過十一元七角、並不得高抬價格、囤積居奇、及私運出口、違者究懲、一面並由縣署函知鄰縣、依照本縣標準、設法抑平云、

商情

米類（每担價）

品名	價
黃熟上	一二．〇〇
中	一一．八〇
次	一一．〇〇
洋熟上	一二．〇〇
中	一一．六〇
次	一一．八〇
精米上	一五．〇〇
次	一三．〇〇
蠶豆	七．〇〇
[illegible]	六．五〇
[illegible]	一一．〇〇
[illegible]	一一．〇〇
[illegible]	一二．五〇
[illegible]	一三．〇〇
[illegible]	一二．〇〇
[illegible]	九．〇〇

油糖類

品名	價
麻油	六二．〇〇
菜油	三四．〇〇
豆油	三三．〇〇
秋油	自五．〇〇
綿白糖	至一一．〇〇
砂糖	一二．〇〇
白糖	一五．〇〇
官糖	一一．〇〇
紅糖	一二．四〇
冰糖	一一．〇〇
赤糖	一五．八〇
白糖	三六．〇〇

麵粉（每袋價）

品名	價
綠牡丹	四．八〇
紅牡丹	四．五〇
藍牡丹	三．三〇

煤炭價

品名	價
白煤屑	每元四十五斤
白煤	每元四十斤
硬煤	每元二十五斤
銀炭	每元三十斤
木柴	每担六．〇〇
炭	每担一．二〇
煤球	每担三．五〇

香煙（每盒五十包）

品名	每元四十斤
大英牌	四一．一六
老刀牌	三五．五八
大仙女牌	二七．〇七
白金龍	二八．〇七
百花牌	二〇．〇五
大長城	一八．一五
小長城	三三．五六
金字塔	二四．九〇
買司干	二四．〇八
品海牌	三一．一五
小金字塔	二三．〇五
美麗牌	四．〇八
大前門	一．二四
大炮台	一．一五

酒類（每担價）

品名	價
紹酒	二〇．〇〇
洋河	七〇．〇〇
燒酒	二四．〇〇

金銀市價

品名	價
金收入	每兩 洋二三六元
金付出	每兩 洋二四六元

銀幣折兌

品名	價
銀收入	每兩 洋一元六〇
銀付出	每兩 洋一元九〇
小洋	市情 十三角
大洋	每元 十角
銅元	每元 二九六枚

雜品

品名	價
亞細亞煤油	每箱 七．二〇
美孚老牌洋油	七．二五
幸福洋油	七．一五
上海火柴	三一．六〇
南京火柴	三〇．〇〇
龍頭洋燭	五．四〇
雙桶牌洋燭	六．二八
飛鷹牌洋燭	六．一五
金字塔洋燭	五．〇〇
老牌固本肥皂	八．九〇
日光牌肥皂	八．三〇
祥茂	每箱 六．〇〇

南京廣播電台播音節目

XOJC 周率六六〇 三月二十四日 星期五

時（北京時間）	節目	（南京時間 日本語）
上午 一一．五九—一二．〇〇	報時	（北京語 日本語）
下午 一二．〇〇—一二．三〇	故事	（三國志）
一二．三〇—一．〇〇	唱片	（西洋音樂）
一．〇〇—一．二〇	報告新聞	（北京語）
一．二〇—一．五〇	唱片	（京劇）
一．五〇—二．〇〇	預告節目	（日本語）
二．〇〇—二．三〇	唱片	（中國音樂）
二．三〇—三．〇〇	經濟新聞	（轉播大上海）
三．〇〇—五．三〇	休息	
五．三〇—六．〇〇	唱片	（廣東音樂）
六．〇〇—六．二〇	報告新聞	（北京語）
六．二〇—六．四〇	報告新聞	（日本語）
六．四〇—七．〇〇	對日播送	（南京語）
	演講	「維新政府成立紀念感言」一 維新政府行政院長梁鴻志
七．〇〇—七．三〇	唱片	（轉播大上海）
七．三〇—七．四〇	報告新聞	（日本語）
七．四〇—八．〇〇	遊藝	（北京音樂）
八．〇〇—八．三〇	報告新聞	（中國語）
八．三〇—九．〇〇	遊藝	（轉播大上海話劇）
九．〇〇—九．二五	遊藝	（轉播大上海話劇）
九．二五—九．五〇	新聞解說	（北京語）
九．五〇—一〇．〇五	預告節目	（轉播大上海）
一〇．〇五—一〇．一〇		（北京語）

交通

航空

兩航空路飛行時間表（適用至二十八年三月止）

一 福岡至南京線飛行時間表（下行）（每日往復）

福岡開	午前十一時
上海到	午後三時十分
上海開	午後四時十分
南京到	午後四時十分

（上行）

南京開	午後二十分
上海停	一夜
上海開	午前九時五十分
福岡到	午後零時五十分

二 福岡與北京線連絡 東京至北京線飛行時間表（隔日往復）

東京發	午前七時	（下行）
大阪開	午前七、五五分	
福岡開	午前八、〇五分	
青島開	午後一、二〇分	
天津開	午後三、〇〇分	
北京到	午後四、一〇分	

兩航空路價目（日金）

一 東京至南京間	一百七十五圓
東京至大阪間	三十圓
大阪至福岡間	三十五圓
福岡至上海間	八十五圓
上海至南京間	二十五圓
二 東京至北京間	二百十五圓
福岡至青島間	八十五圓
青島至天津間	五十圓
天津至北京間	十五圓

火車

海南鐵路行車時刻表（日本時間）（較中國時間約快一小時）

南京下關車站開

上海車站開

上午七點四十分（四等混合車）至上海下午十八點三十五分

上午八點二十五分（三等客車）至上海下午十六點十五分

下午十點四十分（快車二三等）至上海下午十七點正

下午十五點三十分（四等常州止）次日上午十六點五十二分

由常州開往上海

南寧鐵路行車時刻表（日本時間）（較中國時間約快一小時）

上午七點四十分（四等混合車）至南京十八點二十分

上午八點三十分（三等客車）至南京十六點三十分

上午十點五十分（快車二三等）至南京十七點正

上午十點四十分（四等常州止）次日上午七點五十五分由南京往常州

上行車

時間	車站	車
八時四十分	南京站開	三等
十二時正	南京站開	三四等
十六時二十分	南京到	三四等
十八時四十分	南京到	三等

津浦鐵路行車時刻表（日本時間→較中國時間約快一小時）

上午	八時正浦口開
下午	十五時十三分蚌埠到
上午	九時五十一分由蚌埠開
下午	十八時三十五分到浦口
上午	十時五十九分由浦口開（軍用車）
下午	六時到浦口（軍用車）

津浦鐵路客車價目表

站名	浦口	浦鎮	花旗營	東葛	烏衣	担子	滁州	沙河集	張八嶺	嘉山	管店	小卞	明光	石門山	下蜀	臨淮	板橋	門台	長淮	蚌埠
三等日本錢		一〇	二〇	四〇	五〇	六五	八〇	〇五	二〇	三五	五〇	六五	七五	九〇	〇五	二〇	三〇	四〇	五〇	六五
四等日本錢		一五	二五	三五	四五	五五	六五	七五	九〇	〇〇	一〇	二五	三五	四五	五五	六五	七〇	七五		

海南鐵路三四等行車價目表

站名	下關	南京	鎮江	丹陽	常州	無錫	蘇州	崑山	上海
三等日本錢	一．〇五	一．五〇	二．〇〇	二．二五	二．七〇	三．四〇	三．九〇	四．七〇	
四等日本錢	一．〇〇	一．四〇	一．八〇	二．二五	二．六〇	三．一五			

海杭線

站名	松江	嘉善	杭州
三等日本錢	五．五〇	五．九〇	
四等日本錢	三．六五	三．九〇	

蘇嘉線

站名	蘇州	吳江	平望	盛澤	嘉興	王店	硤石	長安	臨平	筧橋	杭州
三等日本錢	〇．四〇	一．九五	三．六五	四．〇〇	五．八五	六．一五	六．四〇	六．五〇	七．二〇	七．五五	七．五〇
四等日本錢						四．一〇	四．三〇	四．四〇	四．八〇	四．九〇	五．五〇

公共汽車

華中公司公共汽車售票價目表（每站六分（中國錢）—每站五錢（日本錢））

地點	中華門←→下關	中華路	內橋	新街口	鼓樓	亞細亞飯店	海軍部	舊下關車站
中國錢	六分	一角二分	一角八分	二角四分	三角	三角六分		
日本錢	五錢	十錢	十五錢	二十錢	二十五錢	三十錢		

地點	新街口←→新街口	新街口	電報局	太平路	建康路	水西門
中國錢	六分	一角二分	一角八分	二角四分		
日本錢	五錢	十錢	十五錢	二十錢		

輪船

江利公司南京至鎮江價目表

碼頭	下關	老江口	子河口	漫源口	沙洲口	大洲口	划子口	十二圩	瓜洲	鎮江
價目	六角	六角	七角	七角	八角	九角	一元	一元	一元六角	一元八角

時間 豐盛輪 上午九時開 下午一時到 鎮江開往南京 至七時

寧揚班豐成輪船開往碼頭價目表

碼頭	下關	老江口	子河口	漫源口	沙洲口	大洲口	划子口	十二圩	瓜洲	八角	揚州
價目	六角	六角	七角	七角	八角	九角	一元	一元二角	一元二角		

南京大戲院 地址夫子廟新姚家巷

王惠宸 劉麟童 秦玉春 孫君萍 王文祥 花翠蘭

今天日戲只演一場

四本 火燒紅蓮寺

特別聯彈 滿台飛劍 大鬧洞房 三美爭夫 玲巧機關 令人莫測 請駕早臨

A36 公記

中央大舞臺 地址淮海路十五號

文武老生 張德祿 文武花衫 白牡丹 譚派老生 李淑棠 秦艷琴 郭少華 劉榮春

今日初次公演 新劇登場贈券暫停

九本 樊梨花

劇情緊張 機關奧妙 佈景壁貴 實在一本 强似一本 欲觀全豹 務請早臨 是幸

A23 錦記

國民大戲院 公井電話二一三七五

中國喜劇場

兩大鉅片同時開映 日本東寶影片公司出品

滑稽鉅片 看破紅塵 匪倒卑別鱗一切笑片 藤原釜足 柳谷寬 主演

武俠片 父仇 大河內傳次郎不朽名作 范朋克的三劍客從此不能長美於前

同時加映最近新聞片 票價六角看兩大片 鉅片譯有詳細中文說明

聯華

標準清唱化裝彩排 美華 趙富春 黃桂春

影 計 燭 英 會 羣

羣芳會唱

雲艷 王美 王朱 王張 陳孫 ...

A70

太平照像館（太平路二十八號）

本館開幕以來 ... 各式 ...

A126

聯號 友好照相館 鍾山照相館 下關大馬路

大同石灰公司開幕

敬啟者敝公司為適應建設之需要備有大批青龍山頭等石灰出售並為便利顧客起見自備卡車代客運送石質純良價格低廉倘荷賜顧無任歡迎定能使顧客極端滿意

地址本京建康路淮清橋下東首四七六號 A182

科學 宋佩如 論相

研究新發明相法 學識人所 明眼相 ...

奇者來賓不用開口祇須靜默一分鐘便知已往未來成敗家庭變化父母存亡兄弟妻子祿緣 ... 失團妻財 ... 疑難 ... 地址昇州路一三一號老連陞棧二號候教

A88

大陸西餐館

早茶八角 晚餐一元七角五分 午餐一元五角

本館專辦 應期不誤 俱全

代售歐美大菜德國 香腸火腿 房屋清雅 宴會 罐頭食品外 地址中山路一一七號

A25

元記 別有天 酒菜社

高尚酒席 應時佳餚 附設早茶細點 早晨茶資不計 特由蘇滬聘到美麗秀女為本社招待員

地址夫子廟新姚家巷口

浙紹 六華春酒菜館

地址貢院東街 電話二二七四七號

A116